ESTABLISHED 1872. NO. 20170 THE SHUN PAO SHANGHAI, FRIDAY MAY 17, 1929.

申報

中華民國十八年
五月十七日 星期五
外埠五大張 本埠另加增刊二大張
今天本報售大洋四分
第二萬零一百七十號

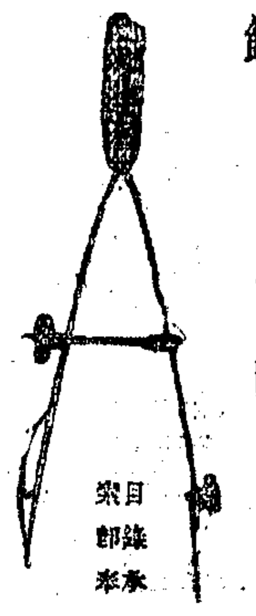

商務印書館 發售

繪圖用品

新九福牌香烟

福昌烟公司出品

烟絲黃嫩
裝璜考究
價值低廉
贈品精美

五十支裝(原價每聽五角)現售每元四聽
特再奉送精美玻璃香烟罐一只
或上等玫瑰花露精一瓶 以三星期為限

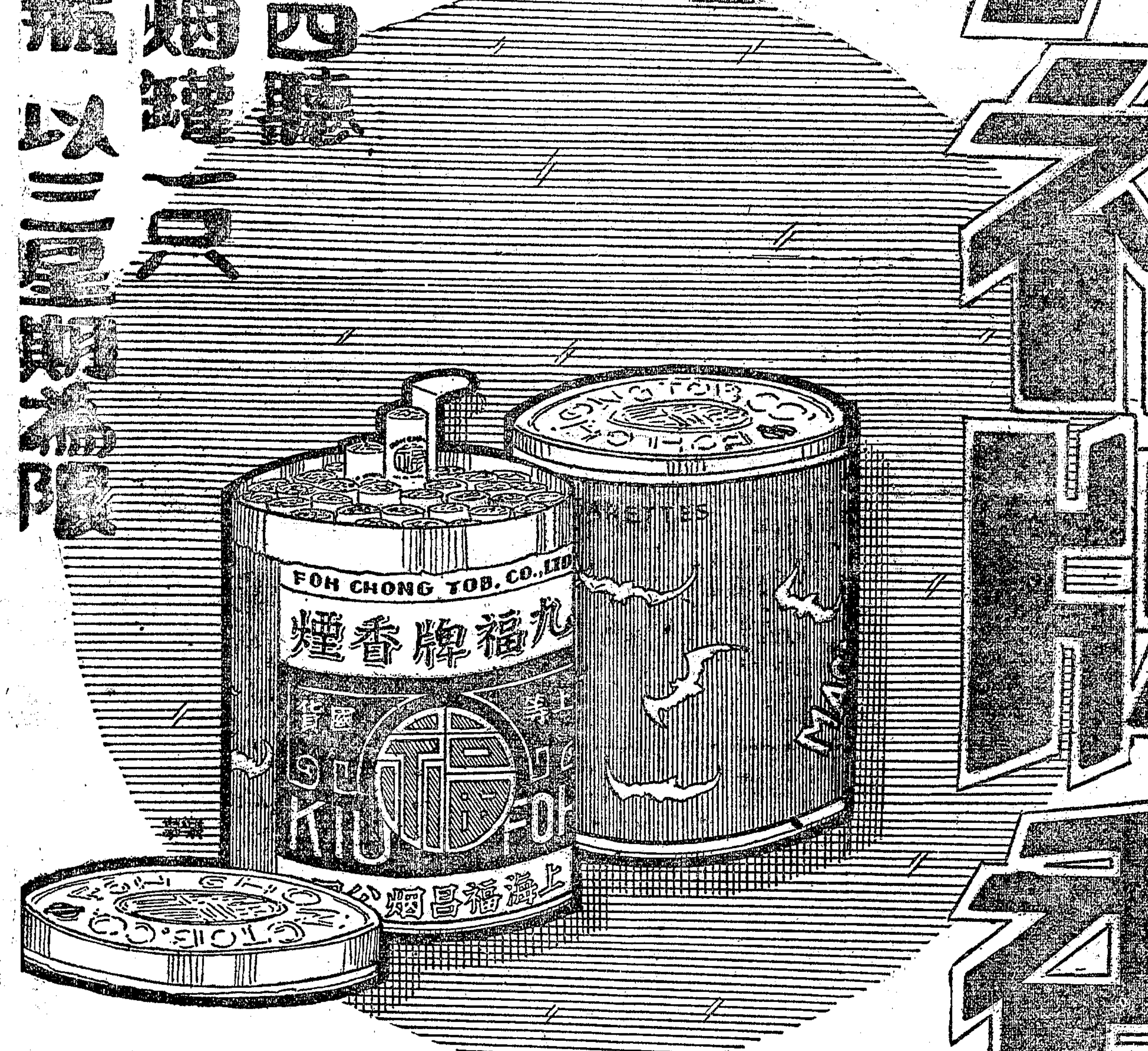

聯和煙草股份有限公司
經理發行
上海法大馬路八仙橋東五四九號

電話一九三八六

本埠先施永安麗華及各大烟號均有出售

厚生製造機器廠

防災利器！惟有本廠造的 柴油引擎農田車水機器

註册救星商標

本廠創自民國二年，專造農田車水機礱穀碾米軋豆製油挖泥等機，出品精良，效用顯著，久爲遐邇稱許，近年營業，已遍江浙皖贛湘豫百粵諸省，玆爲便利顧客接洽，謀國內減少災荒起見，特在滬設立樣子間及事務所，印有詳細說明書，函索請附郵票四分即寄。

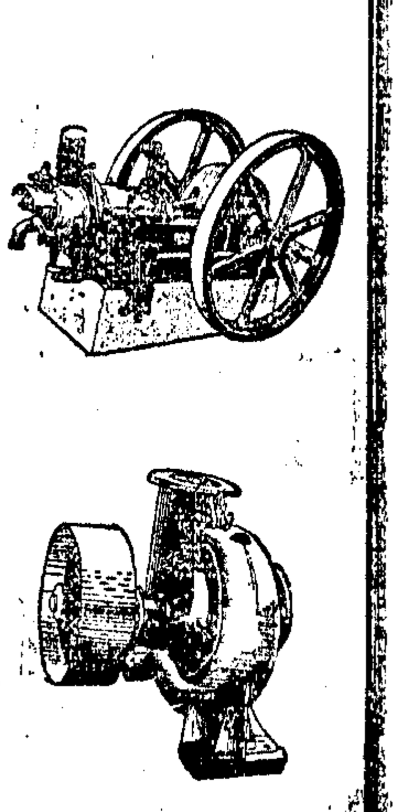

廠址 江蘇常州西門鎮橋

滬事務所及樣子間 上海愛多亞路廣西路口

防救水災旱災 增加農田出產 新式農田車水機 實爲唯一利器

戊A 1967

好廣告！

三友實業社於夏曆四月初六起大減價廿一天，鋪面二樓三樓商塲，士女如雲，異常熱鬧，買到家裏，大家紛紛稱讚：「東西怎麼好，價錢怎麼巧」，從此一傳十，十傳百個個曉得，乃遠近爭來參觀，這眞是無上的好廣告！

0443 A乙

毛巾被 舒服 美觀 經洗 價廉 因此人人愛用

三友實業社 門市部 郵售部 上海南京路浙江路東

永安公司

大減價廿一天

陽曆五月十四日起

上海永利絨針廠十週紀念特別廉價兩月照碼七折

自四月初一日起至五月卅日止

細針每千碼洋十五元

粗針每枝十三元半

外埠函購按照發信日爲憑過期仍照原價幸弗錯過機會并請認明註册飛虎商標

總發行所滬軍營東首 電話南市八二五號 無線電報掛號二八九四號

先施公司

夏季大減價廿一天

由夏曆四月初六日起

全國化粧品廠公鑒

敬啟者敝行刻到有大宗法國拉文達貝加馬花露油香精 現貨取薄利多售主義定價格外低廉如索樣品原班寄奉

計開 拉文達甲號每磅洋六元乙號每磅洋四元 貝加馬甲號每磅洋六元乙號每磅洋四元 花露油每磅洋五元五角

上海漢口路東九號協昶行謹啟

乙A 1934

上海悅來公司新屋落成遷移通告

啟者敝公司漢口路念二號新屋現已落成茲擇於陽曆五月念日（即舊曆四月十二日）由北京路遷回原處營業恐未週知特此公告

引翔鄉明日大賽馬

陽曆五月十八日十九日二十日及二十五日即夏曆四月初十日十一日十二日及十七日（星期六星期日星期一星期六）四天本會在引翔鄉舉行第三期正式賽馬每日下午一時起賽各賽十二次會員搖彩套頭票全套售洋一百十三元（並可四天分購）第三天第九次舉行香賓賽香賓票每張售洋十元可向靜安寺路一百念一號甲本會事務所搖彩部預定會員間門券每位售洋三元四天連購者每券售洋十元公共看台每位一元場內備有茶點特此通告

上海中國賽馬會謹啟

乙A 3338

交通部

無綫電報 上海—青島

青島無綫電台成立開始收發商報

報費減收半價十天

自本月十七日起至二十六日止

管理處 新聞路一五二號 電話三三五九一二

上海收發處 四馬路外灘七號半 電話六二三三七七

國際電報

國內電報

重慶 遼寧 北平 成都 蕪湖 南京 雲南 鄭州 洛陽 廣州

漢口 天津 宜昌 濟南 安慶 崇明 武昌 開封 貴陽 寧波 哈爾濱

船舶電報

東省鐵路新訂客車行車表

自中華民國十八年五月十五日實行

站名			第六次	第四次	第廿四次	第廿二次	第廿八次
滿洲里	開	午下	十二，三五	下午五，三五			
扎蘭屯	到	夜	十一，五二	早七，三〇			
扎蘭屯	開		十二，一〇	八，			
昂昂溪	到	早	三，〇三	上十一，十九			
昂昂溪	開		三，十八	午十一，三八	夜十二，〇六		
安達	到	早	五，四六	下二，三一	早三，三八		
安達	開		五，五九	午二，四五	三，五三	下午三，五五	
哈爾濱	到	午上	八，三五	下六，十五	早七，二五	下午七，二五	
哈爾濱	開		十，一五	午七，十五	晚九，三〇（第三十次）	下午二，二五（第廿六次）	上午八，四五
一面坡	到	午下	三，三四	夜一，二七	早四，二八	下八，一〇	下午二，二二
一面坡	開		三，五四	一，四二	五，	午八，二四	
石頭河子	到	午下	五，四六	早三，四一	早七，二三	晚十，十四	
石頭河子	開		六，	三，五四	七，三七		
綏芬河	到	早	六，二〇	早五，三〇	晚十，三〇		
綏芬河	開		八，三〇				
海參崴	到	午下	四，五六				

站名			第三次	第五次	第九次	第十一次
哈爾濱	開	晚	十，四〇	上午九，一五	下午一，一〇	晚七，四〇
窰門	開	早	四，五〇	下午一，四四	晚七，二九	夜二，二〇
長春	到	早	七，一〇	下午三，四三	晚九，五〇	早五，五〇

站名			第五次	第三次	第廿三次	第廿一次	第廿七次
海參崴	開	午下	二，〇一				
綏芬河	到	晚	九，				
綏芬河	開	夜	十二，三五	晚八，三〇	上午十一，五五		
石頭河子	到	午下	一，五一	午十，十一	夜二，四一		
石頭河子	開		二，〇五	上十，二五	二，五六	晚十一，五五	
一面坡	到	午下	三，四一	午十二，〇八	早四，五〇	夜一，三〇	
一面坡	開		四，〇五	上十二，二二	五，一四	一，四四	午下六，二二
哈爾濱	到	晚	九，	午五，四〇	上午十一，四五	早七，三五	晚十一，四一
哈爾濱	開		十，五〇	下六，三五	晚十一，五五（第廿九次）	上午九，（第廿五次）	
安達	到	夜	一，二六	晚十，〇九	早三，二七	午下十二，三五	
安達	開		一，三八	十，二三	三，四三		
昂昂溪	到	早	四，二六	夜一，二一	早七，〇一		
昂昂溪	開		四，四五	一，三九			
扎蘭屯	到	早	七，五五	早五，三六			
扎蘭屯	開		八，一七	五，五四			
滿洲里	到	晚	八，四五	上午七，二五			

站名			第四次	第六次	第十次	第十二次
長春	開	夜	十二，〇五	下午二，四六	早八，二〇	晚八，四五
窰門	開	夜	二，三九	下午五，二五	上午十，四九	夜十二，〇五
哈爾濱	到	早	八，	晚十，〇五	下午二，三〇	早六，五五

注意

一本時刻表所載之行車時刻均以哈爾濱鐘點爲標準

二第五第六次客車通逐往返滿洲里海參崴間係每星期各開行三次掛有頭二三等臥車及膳車此項列車在滿洲里與莫斯科第一二次急行列車互相銜接其往返日期規定如下第五次車由海參崴開於星期三五日當日過綏芬河於星期四六一過哈爾濱於星期五二日到滿洲里第六次車於星期一三六由滿洲里開於星期二四日過哈爾濱於星期三五一過綏芬河當日到海參崴 上項列車另掛有聯運旅客頭等客車一輛直達往返滿洲里長春間每星期仍爲三次惟須在哈站摘掛於星期二四日輛掛第五次車由哈至長於星期四六一附掛第六次車由長至哈

三第三第四次客車往返滿綏間每日開行掛有頭二三等尋常客車及頭二三等臥車並膳車

四哈安間第廿一第廿二次哈石間第廿五第廿六次哈長間第九第十次哈昂間第廿三第廿四次均每日開行各掛有二三等尋常客車惟哈長間車次另掛頭二等合車一輛又哈昂間車次另掛三等臥車一輛並於避暑時期內每逢星期六展開至富拉爾基往返實行日期另行公佈之

五哈綏間第廿九第三十次祇掛三四等尋常客車在哈橫段內每日開行在橫綏段內每星期僅開三次由綏芬河開於星期一三六由橫道河子開於星期二五日

六哈長間第五第六次掛有頭二三等臥車膳車並聯運頭等車一輛第三第四次掛有頭二三等臥車並二三等尋常客車又第十一第十二次祇掛三四等尋常客車均每日開行

七哈坡間第廿七第廿八次避暑列車擬於星期日及過節日開行掛有頭二三等尋常客車實行日期另行公佈之

八蘇俄路急行車第一次每逢星期二五日晚十點四十六分由滿洲里開第二次每逢星期一三六早十點卅五分到滿洲里

九蘇俄路客車第八十三次每逢星期一三四六早十點五十四分由滿洲里開第八十四次每逢星期二四五日下午四點到滿洲里

津浦鐵路上行下行二一次特別快車於五月廿六日五月廿八日改點各一天通告

爲通告事查 總理奉安列車已定於本月念六日由北平開駛南下屆時本路開行之各項客車亟應沿途停讓以昭誠敬茲經本處議定將五月廿八日上午十點由浦口開行之二次特別快車改於是日下午二時開行廿六日由天津下午五點三十分開行之一次特別快車改於下午十一點五十分開行特此通告俾衆週知

津浦鐵路管理局車務處啟

乙A 1909

白濁除根良醫

白濁爲最普通之病雖無性命之憂而患者實有終身之恨其故則以此病之不易斷根耳海上醫士林立然實能根治此疾者唯有德醫姚菊巖按姚醫生曾任中外各大醫院專門科主任有年學理精深經驗宏富對於白濁各症尤能用其特效電療術及局部器械療法根本消滅致濁微菌無論多年老濁或他醫束手者莫不立見奇效至新淋當日止痛止濁永無後患且愈後可向工部局試驗室試驗 診所四川路寧波路轉角 診時上午十時至下午六時

招商局船期

海晏快輪准於五月十八晚(陰曆四月初十晚星期六)開往溫州

同華快輪准於五月十七晚(陰曆四月初九晚星期五)開往海州 大浦

英輪南山馬勒 S/S "Nancy Moller" 准於十七日(星期五)開往烟台天津

本輪賬房啓 (如有搭客裝貨請臨法租界外灘八號大興洋行接洽電話一三〇五九)

三北公司新寧興快輪准於本月初十日即禮拜六晚開往漢口

沿途各埠均靠

四川路四十二號 滬華公司之錦鵬郵船准於本月十九日即(星期日)直放廈門 開往香港爪哇

VZ 339

各華絲廠繭行及各住宅注意

查設灶烘繭素用樹柴然柴之火力吐發不定則繭身乾濕難勻以致出品減色況柴價日昂此種無形損失殊受非淺近來嘉興等埠廠家深知其弊已有改燃熟煤力堅耐且無煤毒臭味用以烘繭取其熱度適當繭身均勻出品自良交論經濟較之柴力可省百分之四十(一論物質較柴燃燒而不妨改)上市繭行不亟宜改良是項熟煤公司獨家經售各界燃料改良以資採用定價克己尚希 住宅爐灶良試用亦極清潔省又可免裝煙囱欲知詳細可詢上海新垃圾橋 錦泰榮 乙A 3405

瑞記霞華香皂廠有限公司啓事

逕啓者前有南洋經理敝廠定製上海恒豐牌號之副芝蘭香皂已將該牌號取消嗣後該皂概用愛華二字但香味及商標毫無更動恐惠顧主客發生誤會特此聲明謹請公鑒 (上海機聯會代登) 乙A 1968

英商天祥洋行啓事

敬啓者本行經售英國進口大紅金狗牌及小紅金狗牌漂布行銷中國業已四十餘年色澤鮮美質地精良凡曾惠顧莫不交口稱譽近因市上有以最劣日本漂布冒用本牌以冀影射圖利尚希購者特別注意免受欺騙特此通告諸維公鑒

請嘗真正廣州茶點

本飯店新闢茶點部特由廣州聘請名師精製細點純粹廣式與衆不同價廉物美盍請試之

時間 上午七時至十一時 下午二時至六時

地點 江西路天津路一號 遠東飯店謹啓 乙A 3459

春季蒔花展覽會

本會定五月念八日(星期二)自下午三時至十時半在南京路市政廳舉行屆時特備音樂以助雅興入場券每位一元童僕減半

中西蒔花會啓 CA 380

請飲國貨 三光啤酒

各大洋酒及菜館均有出售

上海總經理 瑞昌號 虹口三角地小菜場對面 電話四二二三九

分銷處 三洋涇橋 福興號

烟台醴泉啤酒廠謹啓

上海小西門口 朋壽堂藥號敬送

免資給藥證 朋壽痧藥水 神效朋壽麵

敬請好善醫士遇有貧病之人肯代發給免資給藥證請函致本堂即當專人送上本堂門市常年敬送朋壽麵專治寒熱大作傷風咳嗽肚痛腹瀉等症夏令敬送朋壽痧藥水急救時疫霍亂危險重痧有起死回生之功效以上兩藥幸弗輕視如需多索請蓋章遠埠及慈善所可托便友來取郵費自給

中醫宋心雲專治瘰癧痰核

無論男婦大小頸項結核硬軟或已久年潰爛本醫生均用古法手術不動刀針毫無苦痛保證斷根不發「門診」上午十時至三時「出診」四時後▲診所浙江路清和坊二弄

于右任 常恒芳 江家瑂 許世英 關建藩 江暐 汪孟鄒 介紹德醫程庸熙

先生畢業於同德醫學專門學校歷任崇德醫院大華醫院醫生及高級軍醫並曾設診所於漢口學識精深經驗豐富肺病花柳等症尤所擅長行醫五年成效甚著加之慈善爲懷臨症不苟更屬人所難能現設診所於白克路逸民里五三五號(電話三五九六〇)凡鄙人等夙知其能深致欽佩爰爲介紹俾病者知所問津 乙A 2533

中國人丹

防疫良藥 有備無患

中國寶丹

上海 中法藥房總經理

全國中法分行暨各商店均有出售

浙江實業銀行儲蓄處廣告

本處開辦已久素蒙各界信任存款日增即如外埠通函來存者亦日衆茲爲便利起見特具零存整付特種定期兩種存款對於外埠人士尤稱便利如蒙惠顧竭誠歡迎其他如整存整付整存零付亦各具特點

上海總行 漢口路十三四號 電話中央七一二二·七一二二五

虹口分行 上海虹口百老滙路一二三號 電話北二六〇〇

漢口分行 一三〇二

杭州分行 保佑坊五十九號 電話九〇三

乙A 3905

蕪湖安徽銀行 召集股東常會 並發給十七年股利通告

逕啓者本行定陽曆六月十五號在蕪湖本行開股東常會務希屆期惠臨如因有事不能到會者請託本行其他股東代表均請於會期前五日將委託書填給到會憑證並發給股利此布 蕪湖安徽銀行董事會啓

上川交通公司臨時股東會公告

本公司四月念八日第五屆股東常會提議增加股本展長路線等案已過半數照公司條例應定期開臨時股東會決定茲於五月十九日下午三時在上海浦東慶寧寺內本公司舉行臨時股東會議決上次草案及股東入座券另函寄奉外特此公告 董事會啓 乙A 1803

蕪湖明遠電燈股份有限公司通告

本公司遵照向章定於五月二十八日(即陰曆四月二十日)下午二時開股東大會報告上年營業情形工程狀況以後種種建設計劃並改選董事監察屆期務希各股東攜帶股票息摺蒞會以便討論如因事不克親到得委託代表出席並希先期將委託書交會除通函外恐未週知特此登報公告

永安紡織公司召集第八次股東常會公告

啓者本月廿三號(即夏曆四月十五日)禮拜四下午兩點鐘本公司假座南京路大東旅社三樓開第八屆股東常會屆期敬請股東光臨指示一切爲幸除專函奉邀外特再登報 永安紡織有限公司謹啓 ZA 0583

上海商業儲蓄銀行召集股東常會通告

逕啓者本行定陽曆五月十九日即夏曆四月十一日下午二時假香港路銀行公會開第十五屆股東常會務請股東諸君屆期惠臨如因事不克到會請具委託書由他股東代表出席並希於會期前五日將委託書送交本行以便照填到會證自本月十日起至開會日止停止股票過戶合併通告此布 上海商業儲蓄銀行董事會啓

上海公共租界電車公司啓事

茲爲發給西曆一千九百二十九年紅股通告不記名股票之股東請注意凡持有本公司不記名股票之股東每五股得享有一新股之分紅權利請於每日上午九時起至十二時止下午二時起至四時止(除星期六日外)持股票至上海蘇州路七號本公司辦事處索取要求單填寫明白並將股票交存本公司由本公司加蓋西曆一千九百二十九年既得權利之戳記(1929 Claimed)即行發還按此項應得之新股祇照登記股票分派之以已存交股票之股戶爲限並不分派於任何代表人或聯名出面者但股票至遲須於西曆一千九百二十九年十月三十一日之前交存本公司辦事處如逾期未經交來此項應得之新股即行出售由保管人保存其售得之款以備將來未領紅股而應得該項權利之人前來領取隨時可向本公司交出股票要求發給應得之數一經承認即可簽發支票領取該款特此佈告 秘書薛德泰 董事會命啓 西曆一千九百二十九年五月十一號

掘港華豐墾植公司開第十四屆股東會廣告

本公司定於陰曆四月十一日下午二時即陽曆五月十九日假上海寧波路中旺衙錢業會館開第十四屆股東常會報告帳略並選舉監察及另有重大要事務祈各股東屆時蒞會除另函通知外特此通告再自登報日起至開會日止停止過戶合併聲明 董事會啓 十八年四月念八日 甲A 3449

中法儲蓄會五月份第一二八次開獎號在本報第四張第十三版

乙A 3438

萬國儲蓄會通告

本會遵照國民政府明令凡有獎儲蓄會所收儲款須徵稅之規定由財政部訂定辦法自本年五月十六號起由本會代各儲戶按月扣付凡全會月儲洋十二元者納稅銀一角半會月儲洋六元者納稅銀五分其四分之一會月儲洋三元者納稅銀三分此項稅款均由本會墊付於每期或一領還會本時一併扣算歸墊以資便捷特此通告希公鑒

奉董事部命 司比門啓 CA 375

廣州市西榮巷廣信銀號啓事

敝號在廣州市西榮巷專營銀業生理十有餘年向無分支外埠特此聲明 甲A 1146

鳴謝 好時 巨臣 錦隆 泰隆 己勒 賠款可靠

敝號前被鄭右失慎致遭波及幸事前向好時投保火險元四萬兩己勒三萬兩錦隆三萬兩巨臣二萬兩泰隆一萬五千兩事後由各公司會同估價除水漬貨及生財衣服作價三萬零七百二十兩零八錢一分外計賠償十萬零五千一百六十八兩零四分足見該公司等資本雄厚信用昭著藉鳴謝忱 裏鹹瓜街元昌參號啓 乙A 3411

南昌裕隆錢莊鳴謝

本莊開設南昌市西瓜套于四月二十日晚(星期六)八點鐘忽有匪徒佯言兌票遂遭夥劫一案經本莊報請緝令部派員在涂家埠建昌九江等處緝獲搶匪周金標陳作青蕭明山等九名嫌疑犯危七狗等六名取獲原贓一萬三千九百三十元其搶犯周金標等九名經衛戍部訊明依法槍決所獲之贓款亦經本莊如數領出其嫌疑犯危七狗等尚在研訊此案經過前後未及三日全案即經破獲長官督率之認真偵緝手腕之敏捷于此可見地方蒙庥良非淺鮮凡託居本市之民衆莫不交口稱頌本莊同人感激之餘百拜致謝 甲A 1966

上海中醫學會緊要通告

上海特別市衛生局辦理中醫第三次登記業經登報通告此次登記照舊章凡本會會員尚未登記者務希於本屆登記期內具履歷志願等書連同四寸半身照片兩張登記費四元試驗費八元(有免試合格者發還)儘於本月廿六日以前送會以便彙轉其有證明格文件一併附送幸勿自誤此啟 會址 上海城內石皮弄

中國崑崙煙公司續出新牌露佈

敝公司自發行十枝扁的名山牌十支小名山牌十支窗牌以來早蒙社會讚許有口皆碑茲敝公司爲發揚國產振興業起見續出五十枝新腦筋五十枝松壓五十枝金雞奇峯碧雲飛俠明月等牌香煙用以孋莊同業中如有上項名稱者請於三日內携帶確證至敝公司接洽否則過期當爲敝公司專用商標恐未週知特此通告 乙A 3442

亞林防疫臭水

完全國貨

牆根屋角：爲微生虫及流行性病菌之大本營，宜灑(亞林防疫臭水)消滅之；

陰溝地板：陰溝爲微生虫及時疫之傳佈機關，地板下之白螞蟻，蟑螂，潮濕虫，蛇蝎，蜈蚣，及一切不良虫豸，宜灑(亞林防疫臭水)殺絕之；

廚下膳室：廚下儲藏食料，防止虫類，須灑，(亞林防疫臭水)，惟灑時切勿誤灑食品中，膳室中恐蒼蠅纏繞，勤灑(亞林防疫臭水)蒼蠅避之惟恐不及；

缸甏積水：亟宜倒去，因死水可產蚊虫，或病菌，惟死水倒出，地上隨灑(亞林防疫臭水)，恐微菌隨塵埃飛起，以侵害人類也•

這是家庭的簡易衛生工作，大家努力實行，可免疫癘之憂•

(價目) 一介侖听 一元三角 半介侖听 七角 ¼介侖听 四角 批發另有章程

亞林防疫臭水圖

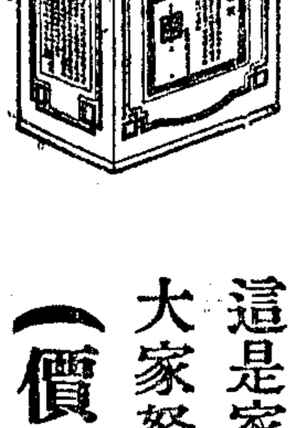

上海四馬路 五洲藥房發行

(天后宮橋第一支店)(北四川路第二支店)

及

各省各埠分行國內外各大藥房洋貨店均有出售

雄壽丸

人定勝天，古有明訓，世有伯道，幸毋懊喪，蓋本藥房經理之……雄壽丸●●專補腎臟，使精房鞏固，精關有力，連服此丸，定能一索得男，屢經試驗，均有良好成績，且藥性王道，絕無流弊，每瓶三元

上海中法藥房總經理 全國分行及各藥房均有出售

高中及大學預科適用

訂正再版 **社會科學概論** 郭任遠著

此書出版不滿兩月就已售罄，國內各大學及中學，尤其是許多國立的學校都已採用是書爲課本，其價值不問可知，初版時因適應需求而急於出書，不免有刊誤處，已於再版更正無餘，已購未購，當以一讀修正本爲快也。▲每册一元三角

商務印書館啓

中華書局

衛生

學生衛生寶鑑 一册六角
女性衛生常識 一册一角半
素食養生論 一册一角半
健康學 一册五角
實驗健身術 一册一角
強健身心法 一册三角半
深呼吸與冷水浴 一册三角
運動與衛生 一册五角

醫藥

神經衰弱療養法 一册二角
肺病療養法 一册二角半
通俗自療病法 一册二角
小兒病治療法 一册一角半
最新注射療法 一册一角半
痲疹治療法 一册三角

(B54)

何健電告劉建緒部佔桂林范石生部佔平樂(見要電)
中執委會僑務委員會人選發表(見要電)
北平迎櫬處定本月二十二日總理遺骸重納銅棺(見要電)
吳思豫率憲兵抵青島(見要電)
徐謨昨就特派江蘇交涉員職(見本埠)

命令

國民政府十六日令、茲制定疏濬河北省海河工程短期公債條例、公布之、此令、又令、茲制定陸海空軍勳章條例、公布之、此令、又令、茲制定郵政儲金條例、公布之、此令、

國內要電

四路軍佔桂林平樂

劉建緒部向桂林追進

〔長沙〕劉建緒部戴斗垣旅十五午佔領桂林、敵退柳州、范石生部第十三旅、佔領平樂、各路向柳州追進、〔十六日專電〕

〔南京〕確息、四路討逆軍劉建緒部入桂境後、節節前進、連日佔領要地甚多、十四晚由興安沿灘水、向桂林桂軍攻擊、激戰至十五日上午十時、尚未停火、但敵胆已寒、漸漸潰退、及十五日未刻、劉軍努力前進、桂軍即不支、紛紛向柳州潰退、劉軍遂完全佔領桂林、現正在追擊、〔十六日專電〕

〔南京〕總部接討桂軍捷電如下、㈠何健十五電、我范石生師、於本日正午、佔領平樂、㈡第四路軍總指揮部參謀處長劉膺古、十五申電、我軍劉建緒師、於十五日未刻、確實佔領桂林、敵向柳州退走、謹聞、〔十六日專電〕

〔南京〕總部接討逆軍捷報、由湘入桂之劉建緒部、已於十五日下午二時許攻入桂林、敵向柳州潰退、〔十六〕

〔長沙〕第四路軍左翼吳尚、范石生兩部、已過灌陽、到達靈川、右翼周爛部已過梅溪直攻西延、劉建緒十五日抵興安督師追進、所部羅樹甲旅十四日佔虎坪、十五日克六峒山、該山爲桂林北門鎖鑰、桂林不日可下、又戴斗垣旅已佔大溶江東岸、正覓船渡江、桂林已在包圍中、學校均放假、平樂敵軍雲集、何令各部於十日內取得桂林平樂、完成第一步任務、據探報、粵邊之敵已向梧州開退、如非內起變化、即係以全力對湘、〔十六日專電〕

中央常務會議

遼吉熱黑指委全撤換
僑務委員會委員產出
所得捐徵收細則通過
滬商整委會條例覆議

〔南京〕十六日十三次中央常務會議、出席胡漢民・戴傳賢・陳果夫・葉楚傖・列席陳肇英・周啓剛・克興額・焦易堂・邵元冲・劉紀文・張道藩・趙戴文・劉蘆隱・王伯羣・王柏齡・曾養甫・王正廷・陳立夫・孔祥熙・恩克巴圖・邵力子・主席葉楚傖、討論事項如下、(一)中組部提議、查前派遼寧・吉林・熱河三省黨指委、暨黑龍江・哈爾濱兩處黨務特派員、迄未將各該省區黨務整理就緒、擬請一律撤回另派、以策進行、而利黨務案、決議、㈠遼寧吉林熱河三省指委、黑龍江・哈爾濱兩處特派員、一律撤回、㈡派張學良・王君培・劉不同・彭志雲・馬亮・張鐸・趙連豐・爲遼寧省黨指委、張心澂・王秉謙・張作相・王郅・張弼任・顧耕野・卓成儀爲吉省指委、李元箸・譚文彬・張啓明・于明州・梁中權爲熱河指委、呂雲夫・王憲章・萬福麟・楊致煥・田見龍・王秉鈞・劉存忠爲黑省黨指委、張冲・韓聖波・張大同爲哈爾濱特派員、㈢指導黨務期限、定爲六個月、㈣自派出日起、兩星期內必須到達、否則撤裁、(二)關於僑務委員會人選案、決議、任周啓剛・黃右公・陳耀垣・李綺庵・陳安仁・鄭占南・吳公義・蕭吉珊・呂渭生爲中執委會僑務委員會委員、(三)浙省執委會呈、爲統一該省商人組織起見、擬援上海例、取消各縣舊商會、並派員從新整理、呈請鑒核示遵案、決議、候商會法公佈後、再行依法辦理、(四)戴傳賢・孔祥熙・葉楚傖・張道藩・陳立夫五委臨時提議、復議上次常會通過之上海商人團體整委會組織大綱案、決議、通過、推胡漢民・戴傳賢・陳果夫・葉楚傖・陳立夫・孔祥熙六委員起草、由孔祥熙召集、(五)中央財委會報告、據張靜愚同志函稱、前經領華僑捐欵、定購飛機二十六架、已到十五架、尚有十一架在起運途中、請擬酌定名等由、經第三次財務會議擬定、飛機名稱、係按華僑捐欵數目編定、用資紀念、茲另表附呈、請鑒核備案、決議、通過、(六)中央財委會提出、修正所得捐征收細則草案、請公決案、決議、照修正通過、(七)決議上海商人團體整委會代行舊日上海商民協會、上海總商會、閘北商會、南市商會等會之職權、

大廉價

老申報筆記精華 四册二元 賬價一元 郵費加一 掛號另加五分 批發面議

松蔭盦漫錄
▲五十年前之事實
▲情節離奇怪誕
▲有關掌故之事極多
▲非嚮壁虛造者可比

上海平望街三六二號 自由雜誌社

宋美齡擬北上迎姊

宋慶齡抵哈爾濱

〔南京〕宋美齡因乃姊慶齡、行將到平迎櫬、擬即乘津浦車北上、以便乃姊到平時、照料一切、聞蔣本定十八日或二十日赴平迎櫬、現因中央政務繁重、恐難如期成行、或竟作罷、亦未可知、〔十六日專電〕

〔北平〕宋慶齡今午抵哈電到平、〔十六日專電〕

〔天津〕宋慶齡十六日抵哈爾濱、奉安籌備處派陶敦禮・宋子良・宋子安・十六日午由津赴瀋迎迓、〔十六日〕

〔南京〕平電歡迎宋慶齡代表宋子良・宋子安、十五到津、即偕行營代表陶敦立赴奉、張學良電平、屆宋到、當妥爲照料、〔十六日專電〕

吳思豫率部抵青島

〔青島〕吳思豫帶憲兵兩列車、於昨晚十一時先後到青、與吳同來者、有厲爾康・及司令部人員、吳下車後、即赴提督樓下榻赴站、歡迎者有陳中孚・及專員公署各科長・各機關長官・總商會主席團・學聯會・婦女協會・工整會・各學校等、崔士傑已先到、下榻大飯店、吳之憲兵、暫駐大港、港務教練所及國島營房、定十九午接防後、日兵撤出、再遷入若鶴兵營及萬年兵營、〔十九日專電〕

〔青島〕西海丸裝日軍步第六八聯隊十六隊、騎兵中隊、第一陸軍病院、〔十六日專電〕

王寵惠對大赦意見

〔南京〕十六日晤王寵惠、詢對大赦意見、王答、關於大赦問題、若就法律言、既經判決、自無赦免餘地、故大赦非法律問題、乃政治作用、在君主國家、舉行大赦、係爲加惠於民、在民主國則否、須視明會及政治狀況、應否大赦、會互相赦免、先總理在廣東時、亦曾赦免一次、此舉與君主國赦免意義、完全不同、現在我國戰事已告終了、在戰時因戒嚴關係、所判政治犯、例可赦免、故本人對大赦、以爲事減可行、但總國應主部重、宜分別犯罪情形、輕者予以赦免、重者酌予減輕、決不能全部赦免也、〔十六日專電〕

平迎櫬處規定奉安停工辦法

總理遺骸定期移棺

〔北平〕迎櫬處規定奉安日、各界停工、各校各工會停工三天、軍警偵探、一律免除休息、各劇影園等、二十六至一日停六日、工商各界照常工作、惟一律半旗誌哀、原定此六天內婚嫁應命改期、〔十六日專電〕

〔北平〕迎櫬處決定總理遺骸、二十二日移入銅棺〔十六日專電〕

〔天津〕奉安宣傳工作、經市黨部擬妥、十九由民衆團體組宣傳隊十九隊、二十一日由民衆團體組宣傳隊二十隊、二十二日由軍警政十五機關担任宣傳、共三十九隊、百九十五人、每人每日給車馬費半元、〔十六日專電〕

王正廷報告外交

四國條約手續未完
津比租界籌備接收
中波訂約正在預備

〔南京〕十六日王正廷招待各記者、報告最近外交情形如下、(一)去年所訂各條約、現尚有四國、對批准手續未完備、丹麥與西班牙、均未批准、丹麥因國會解散、須俟新國會成立、始可經過批准手續、西班牙則不悉何故、此外葡萄牙與意大利兩國、雖經批准、但尚未交換、大約意國數日後、即可交換、葡國尚須稍待、(二)比國近有正式公文來京、允將津比租界交還、並派定參贊紀佑穆及比人維海斯馬中兩名、襄助辦理、我國方面、內外二部、及河北天津共派五人、已定六月八日、在津開議、(三)駐濟日軍已撤至灘縣、地方甚安、現吳司令及各接收委員、均已到青、以前預定二十前接至青島、說已成事實、(四)唐悅良辭職行政院已決議慰留、(五)德政府贈送總理奉安紀念樹木六顆、已到滬、(六)中波訂約正在預備、隨時均可開議、〔十六日專電〕

國都新界綫已擬定

〔南京〕國都設計技術專員辦事處擬就之國都界綫、經評議會通過後、即呈國府備案、並函市府查照、其界綫由牛首山最高點起、循經緯度尺方向、省度形勢高下曲直、因地制定、圖中分爲三十六點、其根據理由如下、(一)利用不能通航之河道、及原有隄基道路之天然界綫、(二)利用高山峯嶺、以便軍事防守、(三)預備將來發展、預留可容二百萬居民之面積、以收一勞永逸之效、(四)地域整齊適度、四道與中心點之距離、不相懸絕、所包括總面積、計八萬五千五百方公尺、周綫長十一萬七千二百公尺、(五)所擬界綫、概不從村落中間穿越而過、以免將來糾紛、(六)名勝地方、悉劃入界內、以便市民游覽、〔十六日專電〕

陳紹寬籌組海軍部

〔南京〕陳紹寬由滬返京後、已任海次事、各司科亦開始辦公、惟對於內部組科、及宣誓就職日期、須待楊部長來京、始能確定、頃得滬電、楊病已漸愈、本星期內、即可成行、至遲兩星期內、海軍部可正式成立、海軍部組織法、刻正在起草中、俟完畢即呈請國府核准、駐長江各艦隊尚未回防、總部已電令各艦、着於奉安前、全體開到下關、以資警衛、〔十六日專電〕

撤廢領判權問題

〔南京〕外交界某要人語往訪者、謂關於撤廢領判權問題、外人因有切膚之痛、尚在力持異議、且有以一九二六年調查爲根據之說、惟我國方面意旨甚爲堅決、無論如何、必求達到撤廢目的、希望全國國民、一致努力、以謀實現、〔十六日專電〕

立法院會議之議程

〔南京〕立法院十八日開第十五次會議、議程、㈠法制委員會具報、審查司法院復陳關於大赦意見案、㈡審議法會條例草案案、㈢審核私鹽治罪法案、㈣審議大學條例草案案、㈤審議專科學校條例草案案、㈥審議學位條例草案案、㈦法制委員會呈報、審查監察院彈劾法草案案、㈧法制委員會具報、合併審查福建公路局收用土地章程案、江蘇省修築土地章程案、㈨經濟委員會具報、審查工廠法商會法工商同業公會條例各草案案、〔十六日專電〕

收回臨時法院會議

〔南京〕收回臨時法院辦法會議、十六日午後四時、在司法院開會、到王寵惠・王正廷・蘇省府代表金體乾、及司法行政部次長司長參事、外部司長參事等、魏道明因母病未到、王寵惠主席、首由金代表報告、關於此案文件、次討論收回後辦法、當決定兩項如下、㈠由金代表返鎮、將所有情形報告蘇省府、一面由蘇省府、於最短期內、將該省府對於以前協定、明白表示態度、㈡關於收回後辦法、由司法院起草、俟蘇省府表示態度後、再召集第二次會討論、〔十六日專電〕

滬甯間傳眞電報

試驗結果美滿

〔南京〕十六日交部章次長莊司長雙參事到南京電話局、親爲試驗滬甯間傳眞電報、(即電傳照相及墨蹟)結果甚美滿、擬不日開始營業、並由電話局長及易總工程師、導觀局內各項安置、頗得嘉許、〔十六日專電〕

陸海空軍勳章條例

〔南京〕十六日中常會通過陸海空軍勳章條例、第一條、陸海空軍官佐士兵、著有戰功者、得分別給與勳章、雖非軍人、而對於戰役有直接勳績者、亦得給與之、第二條、陸海空軍勳章、分左列二種、㈠青天白日章、㈡寶鼎章、第三條、陸海空軍勳章、於著用軍禮服時佩戴之、著常服時、得佩常勳表、勳章、常勳表之佩帶方法、另定之、第四條、青天白日章不分等級、凡陸海空軍官佐士兵、於防禦外侮、保障國家時、立有特殊戰功者、得給予之、第五條、寶鼎章分爲九等、凡於鎮撫內亂、安定國家時、立有特殊戰功者、按左列規定、分別給予之、將官一等至四等、校官三等至六等、尉官四等至七等、士兵六等至九等、第六條、勳章除由國府特令授與外、均由各主管長官、將立功人員之詳細履歷、立功事實、分別呈報國府、或呈由軍政部、核轉行政院、轉呈國府核明給予、但戰時之陸海空軍總司令、得逕行頒給青天白日章及三等以下之寶鼎章、第七條、青天白日章及一等至五等寶鼎章、均由國府明令頒給、六等以下之寶鼎章、得就案核給之、第八條、初受勳章時、均由低等給與、受勳章後、復立功績者、得晉授高級之章、但須按等遞進、以進至該員可受之最高等止、第九條、已受勳章而犯左列之一者、應褫奪之、㈠受褫奪公權之宣告者、但停止公權者、停止期滿後、仍得佩用勳章、㈡受徒刑以上之刑者、㈢因毀傷軍人人格、而受開除軍籍之處分者、第十條、受勳章之人員、身故或受前條之褫奪時、應將勳章、繳由該地方行政長官、送軍政部註銷、第十一條、關於勳章之授與程序、及功績之欵目、以細則定之、第十二條、本條例自公布日施行之、〔十六日專電〕

中比庚欵欠付總數

〔南京〕中比庚欵委員會日來將繼續開議、中比庚欵欠付總數、共計法金四六八一三五三一零一佛郎、折合英金總數一八七四九四零八八四鎊、約合華幣四百六十八萬元強、自民國十二年至二十五年、每年應付還二四二三五零五零七一四佛郎、自民國二十六年至三十四年、每年應付還二二四九四二一五一三三佛郎、〔十六日專電〕

中央將公祭陳英士

〔南京〕中執委會以五月十八日、爲陳英士殉國紀念日、在第一公園、舉行公祭典禮、致函首都各級黨部各機關、團體學校、派代表前往參加、〔十六日專電〕

尚有評前廣告轉入第二張 閱者注意

心理學叢書

心理學與遺傳

郭任遠著

硬布面四開本 三百八十頁 定價二元五角 郵費七分半

著者前在美國時、嘗以提倡否認本能及心理的遺傳、引起該國心理學界的大爭論。此書十章十七萬言、即將此問題溯源本本地討論、首章述遺傳在最近生物學中的位置、中述關於本能情緒及其他心理遺傳之種種概念歷史及實驗、復以嚴厲批評的態度詳述現代心理遺傳的學說及事實、末後數章詳述最近反對心理遺傳之經過、社會心理學者反對本能的真相及其錯誤、行爲學者對於此問題的態度、最後一章詳述著者否認心理遺傳之種種理由、而側重心理遺傳的觀念不合於最近生物學上關於遺傳及發育的學說。一層不但爲心理學者所必讀、凡哲學家、倫理學家、教育家、社會科學家、生物學家、尤其是優生學家及一般研究犯罪與精神病之遺傳者、各宜人手一册、末附參考書目多至七八百種。

商務印書館

神州國光社

社址 福煦路同孚路口汾陽坊四一八號

三版美術叢書預約 預約期七月十五截止 預約價僅收二十八元

本書彙集歷代名家一百八十餘人之名著共二百餘種、訂爲二百二十册爲研究美術者必備之書

藝術界之兩大刊物
黃賓虹 鄧實 編輯 神州大觀 月出一集 每集一元六角
中國藝術學會編輯 藝觀雜誌 月出一册 每册價三角

最新出版

程青溪江山臥遊圖 定價一元四角
龔柴丈山水圖 定價一元二角
范中立華山圖 定價一元六角
鄭慕倩山水册 定價一元二角
王安節 王宓草 詩畫合册 定價一元二角
汪退谷書曹大學傳 定價六角
翁同龢書顧亭林詩 定價三角五分
黃石齋書王忠文詞記 定價三角
古畫名信片第一輯 定價四角

薄荷錠

完全國貨，品質優良．大倉薄荷，早馳聲譽．煉提製成，精益求精，國人愛國，唯一條件，提倡國貨，倘承惠購，請各認明，雙獅商標，庶不致誤，

特號四角 大號二角半 二號二角 三號一角半 四號一角

上海羅威公司發行
上海中法藥房經理
全國分行及各藥房分售

青年的嚮導

于右任 邵力子 兩先生題字

定價七角 特價三角五分

編者深感覺到：「建設三民主義的社會，是我們青年唯一努力的方向」，要我們青年繼續努力向前，革命才有成功的希望，但是「革命的基礎，在高深的學問」，可是致用的學問，決非像從前的埋頭讀死書所能求得到的，總理告訴我們：「無時勿忘革命，革命勿忘主義」，是要我們做事與求學並進的。本書是編者費數月之苦心，蒐集革命諸先進最近關於青年的求學和做事的重要著作而成，指示我們，要為革命而求學，要和帝國主義決戰，要免除我們過去的錯誤與煩悶，繼續向前奮鬥，救國救民的責任，才有生路，革命同志們，幸各手備一冊，共同來相負救國救民的責任。

總代發行所 横濱街交通路口 大中書局

分售處 泰東書局 啟智書局 現代書局 三民書店

最新出版

蘇聯的經濟組織

Scott Nearing 著 漢鍾譯

▲全一冊 實價六角 郵費二分半

蘇聯是革命後的新國家，其經濟制度，是世界各國學者所最注意的。本書為美國著名經濟學者 Scott Nearing 所著，將蘇聯經濟組織，詳細介紹，不但為研究蘇俄者所必讀，即研究經濟學及社會問題者，亦不可不讀。[illegible]

發行所 上海及各省 大東書局

上海東國書部 特價

■陽歷六月十五日止 ■原價八折今售六五折 ■郵費照定價加一成

語體應用文作法……戴叔清著……四角五分
知行書信……陶知行著……五角
二百年歐洲近名人情書續集……魏蘭譯……七角五分
現代情書一二集……張其柯編……各四角五分
伊所伯的寓言……汪原放譯……九角五分
前夜（小說）……戴高葉著……六角
明朝（小說）……林曼青著……五角
孤墳（小說）……志行著……六角五分
水晶座（新詩）……錢杏邨著……四角
胡適文存二集……洋裝三元 平裝二元四角
進化論講話……劉文典譯……一元三角
科學與人生觀……一元
世界科學新譚……孟壽椿編譯……一元四角
給志在文藝者……任白濤編譯……八角五分
世界短篇小說集……魯彥譯……九角
流離（筆記）……蔣星著……五角五分
義塚（小說）……錢杏邨著……四角五分
紀念碑（通信）……宋若瑜 蔣光慈……五角五分

（加標點分段的舊小說）

紅樓夢……洋裝四元二角，平裝三元三角
水滸……洋裝二元二角，平裝一元八角
儒林外史……洋裝一元六角，平裝一元三角
西遊記……洋裝三元二角，平裝二元五角
三國演義……洋裝二元八角，平裝二元二角
兒女英雄傳……洋裝二元六角，平裝二　元
鏡花緣……洋裝二元二角，平裝一元六角
水滸續集……洋裝二元三角，平裝一元七角
三俠五義……洋裝二元七角，平裝二元一角
老殘遊記……洋裝八　角，平裝五　角
海上花……洋裝二元一角，平裝一元五角
官場現形記……洋裝三　元　平裝二元四角

【特價以上列各書為限】

(5)

新生命書局 新書出版

最近之國際政治 樊仲雲著 實價二元
國家論 陶希聖譯 實價六角
社會科學常識叢書
社會主義社會學 薩孟武譯 實價九角
各國革命史 文聖舉著 實價八角
資本主義之發展及其沒落 朱新繁著 實價六角
社會之基礎知識 李鶴鳴著 實價四角
特請名家編輯，灌輸社會科學基本知識，每月一冊，每冊四角，預定全年四元，郵費在內。
東西學者之中國革命論 樊仲雲譯 實價五角
蘇俄政治制度 施伏量譯 實價九角

三民主義的基本問題 周佛海著 實價六角
政治之基礎知識 薩孟武著 實價四角
帝國主義之基礎知識 馬哲民著 實價四角
社會主義史 能得山著 實價四角
中國社會之史的分析 陶希聖著 實價七角
蘇俄十年來的外交 施伏量譯 實價五角
日本無產政黨研究 胡慶育譯 實價五角
三民主義的社會學 王義行著 實價二角
帝國主義與文化 李之鵬譯 實價三角

上海霞飛路霞飛坊19號本局及各埠各大書坊

郭衛著 刑法學各論 出版

本書為郭元覺先生最近所撰，係繼總論之後，以國民政府新頒之刑法為基礎，對於各罪之區別，及各罪之要件，論之甚詳，并於新舊刑法之異同，比較研究，其得失之比，皆有極深之研究也。

上下兩冊，定價二元八角，現售特價一元八角六分，先取上冊，給憑單，下冊定於五月底出版，屆時可持憑單領取下冊，外埠同樣辦法，寄費一角七分。

上海法學編譯社出版

總發行所 上海拋球場 會文堂新記書局 分局 北平琉璃廠 廣州漢口

天津益世報徵聘訪員啟事

本報現擬徵聘香港廣州南甯成都貴陽昆明甯夏特約通訊員，凡有此項能力而欲担任者，請先寄稿三次（用快郵寄）合則函商酬金從優 乙A3268

中央大學區選派歐美官費留學生變更名額佈告

為佈告事，本大學區本屆選派歐美官費留學生，業經評議會議決，變通分配名額，英一名，美一名，法五名，比三名，德一名，奧一名，瑞士一名，應用科學規定辦法如左：(5)動物(6)植物(7)心理(8)土木(9)機械(10)電機(11)化學工程(12)採礦(13)冶金以上各科每科取一名，總額限定十三名，考試於報名時須填明赴英美外國家亦得，自願以上各項考試成績優劣得酌量變通分配，凡國立省立或已立案之私立大學畢業，或有同等學歷者，均得報名，應考者須繳畢業證書，及最近四寸半身照片二張，報名日期自五月十八日起至五月三十一日止，(2)普通科目(3)專門科目(4)口試，各科考試日期另詳簡章，函索即寄，考試地點南京大石橋本大學區教育行政院，招考簡章報名表格，須附郵票五分寄本大學區教育行政院高等教育處[illegible]索取 乙A3248

浙江民政廳招考自治專修學校第二期學生通告

（一）名額八百名，除各市縣考選四百名外，由自治學校在省招考四百名（二）業期間前期三個月後期六個月（三）年齡二十五歲以上（四）資格（1）中等以上學校畢業生並曾辦理地方行政或自治事務或充教員校長二年以上者（2）充中小學教員校長五年以上者（五）報名地址馬坡巷浙江民政廳（六）報名限期及手續展期至五月二十日止，隨帶證明文件及最近四寸照片二張（七）考試科目（一）總理遺教（二）民主義（三）建國大綱地方自治開始實行法（四）國文（五）法制經濟大意（八）開學期本年五月內（九）待遇學費不收，膳費自備，書籍服裝費由原籍市縣公款供給，前期修完後派往各市縣服務，試充區長或自治指導員，月給津貼自二十元至五十元 戊A1906

全國大學及專門學校黨義教師檢定委員會通告第八號

為通告事，查本會任務業經終了，茲於五月十五日結束，完畢所有未了手續，請中央訓練部接洽為要，此佈

上海特別市教育局通告

為市立學校行政成績展覽會開幕通告 本局舉行全市市立學校成績展覽會，業已籌備就緒，於五月十七日開幕，三日，每日上午九時起至下午六時止，任人參觀，不發入場券，會址在國貨路新普育堂，特此通告

交通大學北平交通管理學院招考新生廣告

學額 本科一年級四十名 預科二年級五十名 預科一年級五十名

報名 五月二十日至六月二十日止

試期及地點 七月七日起在北平考試 七月二十日起在南京考試

章程及報名表式 函附郵票四分向北平李閣老胡同本學院招考處索取即寄

建設委員會通告 前南京電燈廠債權人

本會接收南京電燈廠改組以後，所有該廠債務現由本會着手清理，凡係該廠債權各戶，務希於登報日起，向首都該廠舊債清理委員會索取債權人登記表，填送本會，以憑審查登記，日期限本年六月十五日截止，特此通告 乙A1912

工商部通告

案查本部接管辦理公司註冊及商業註冊各事宜，已閱五月，而一般商民對於前項呈請手續，種種錯誤，或因應報文件缺略，甚多更有形式不齊，分類歸檔，頗感困難，以致轉輾駁復，稽延時日，茲為便利商民起見，特製定公司及商業各種呈請書表，並附應備文件分類訂明，以備商民按類購用，除將印就各種註冊呈請書等用紙分發各省建設廳工商廳並特別市社會局及各總商會存備購用外，合行通告全國商民一體知悉，以後無論公司或商業呈請註冊者，可就近向各該處按類照購填寫投遞，特此通告 戊A1863

財政部印花稅處通告

為通告事，自本年即西曆一九二九年五月十六日起，所有各種有獎儲蓄會之儲款收據，均按照左列稅率繳納印花稅，此通告，計開收據金額及稅率如左：（甲）十二元大洋一角，（乙）六元大洋五分，（丙）三元大洋三分 中華民國十六年五月十五日

財政部布告 第　號

為布告事，查善後短期公債第二次還本業經本部定於六月七日抽籤，所有該項公債萬元票十元票調換千元票，自六月一日起至六月十日止暫停調換，自六月十一日起繼續辦理，恐未週知，特此布告 中華民國十八年五月　日 部長宋子文 戊A1958

國民政府賑災委員會駐滬辦事處 自四月十五日起至三十日止經收賑款報告 第一次

上海特別市政府第一二期捐俸助賑洋一千一百四十一元三角八分，上海特別市教育局二月份捐俸助振洋四百念二元另九分，又三月份捐俸助振洋三百九十三元七角二分，馮錦雲君經募鑑記五十元，貞記二十元，明記十元，賢記十元，永記五元，榮昌五元，鐵城李氏助洋五十元，崇興局指振豫陝甘三省災區洋一百元，除登解國民政府賑災委員會外，特此登報鳴謝 乙A1979

上海特別市公安局招考女檢查員

本局呈奉市政府核准，在衛要輪埠車站增設女檢查員二十二人，如有合下列資格者，仰即於本月二十五日以前至南市大東門本局傳達處填寫報名表，以憑試驗錄用，特此公告，報考資格（一）身家清白體格健全者（二）粗通文義膽力雄壯者（三）語言流利性格溫和者（四）年齡在三十歲以上四十歲以下具有殷實保證者

上海特別市公安局招商承辦官警夏季服裝通告

本局現須製辦官佐制服一百六十套，用洛士利牌黃色斜紋布單軍衣褲軍帽領章皮鞋全副，長警制服四千餘套，用黃色斜紋布單軍衣褲軍帽黑皮鞋帽領襟章綁腿全副，皮腰帶四千餘條，如有自願承辦者，可於五月十七日起至十九日止來局索閱投標須知及簡章圖式，並經本局呈准市政府派員於本月二十日上午九時蒞局監視投標開標，以昭慎重，特此通告

上海特別市社會局佈告第六十七號

為開辦第一區貧民借本處佈告事，照得貧民借本處業經呈准，本局現已指定自南車站南碼頭沿外馬路國貨路滬閔路南碼頭江邊碼頭至高昌廟一帶為本處第一區，地址在機廠街，凡居該區內貧民如欲營小本生意以資糊口者，均可覓保來處借本，以二十元為度，分期償還，所有規章及請求書保證書均可來處索取，不取分文，特此佈告 中華民國十八年五月十五日 局長潘公展

上海特別市土地局布告第五十六號 為核銷中山路劃用地畝糧額事

為布告事，案查闢築中山路原為利便交通起見，所有劃用地畝前經該路發給地價時即於三個月內攜帶單串契據來局呈驗登記，以便批註劃用畝分核銷糧額，迅即遵照辦理，倘逾期不來登記者，[illegible]市長核准照辦，仰該業戶等一體遵照毋違，此布 中華民國十八年五月八日 局長朱炎 戊A1834

上海特別市衛生局通告 市民勿受詐欺

本局處理衛生各項公務，秉至公而行使政治職權，凡有假託名義藉端需索或要求賄賂者，本局派出視察員以及衛生巡長等人員，並無收受任何費用之權，如有違者，即行查究，市民納費概有正式官印之收據為憑，不給正式收據者即係私弊，合併通告周知

徵求前國民革命軍第四軍陣亡烈士遺像遺著遺墨生平事略等件

現為編輯前第四軍戰史，凡有關於前國民革命軍第四軍在廣東湖南湖北江西河南山東各次戰役之陣亡烈士親友，如有上述各件，統希於六月底以前郵寄上海北四川路永安里六十四號轉交前第四軍戰史編輯處為盼 乙A3455

上海華洋義振會敬謝各大善士樂助豫陝甘三省振災捐欵報告 第六次 自五月三日至五月十五日止

棉布同業助洋二千元，澳洲鳥威雪梨中華總商會募助英金一百六十一磅合洋一千七百六十七元二角五分，德懋堂朱助洋一千元，美洲必城華僑籌欵振災會助洋八百三十一元，溱潼鎮陳捷三陳季高二君助洋六百元，香山堂助洋五百元，坎拿大錦碌埠華僑籌振會助港幣三百六十六元合洋四百〇八元〇一分，壽太夫人以恒豐職員先生所送壽禮及應欵待諸位先生壽麵費共移助甘肅災振洋三百二十一元，無名氏七十一號指振甘肅洋二百二十五元，趙昱君交來澳洲雪梨埠致公堂捐助洋一百十元〇五角六分，吳瑞年君經募張九居堂洋二百元，楊善道老太太助洋一百十元，鎮江存仁堂同人慈善會助洋一百十元，[illegible]新橋街吳君隱名氏在途中拾得永安公司禮券移助洋[illegible]

永興昌正記號經募[illegible]
楊醒塵君經募[illegible]
義昌春經募[illegible]
華泰襪廠經募[illegible]
宦炳森君經募[illegible]
下關周畾甫君經募振欵如下[illegible]
高郵朱奇元君經募[illegible]
漢口黃懷清君經募[illegible]
揚州廖貢伯君經募[illegible]
南京[illegible]
東海居士經募振欵如下[illegible]
溧陽陳吉記經募振欵如下[illegible]
紹興丁鳳圃君經募振欵如下[illegible]
泰縣姜[illegible]
堰黃子三君經募振欵如下[illegible]
泰興盲堡補園居士經募振欵如下[illegible]

以上共計洋萬二千一百七十八元一角

又經收河北山東振欵如下 棉布同業助山東災賑洋一千元

上海華洋義振會敬謝 寧波慈善會 捐助 豫陝甘晉冀察綏災振洋二百元 特此登報敬揚仁風

中國紅十字會謹謝諸大善士捐欵 十八年五月十一日起 五月十一日止

[illegible] 乙A2979

黟縣李益之(即延)教鑒

兒自去年九月廿三日忽然一去不回，叠經托人尋找無踪，致令合堂心設有報奉達，兒見報即出面以便返里以慰親心。守候倘有親友知其下落，乞速函知爲感。上海北石路同昌布號程仰周啓

湖社社員公鑒

本社第五屆社員全體大會定於五月十八日上午九時起在開封路正修里湖州旅滬公學女子部舉行，公祭英士紀念日即於九時舉行公祭，務望社員全體準時到會，至同鄉之未入社者，如來參與公祭，并入座旁聽，尤所歡迎。湖社委員會啓

西塘黃春喬退股聲明

新開路 五豐泰合記洋貨號受盤

啓者前五豐泰債權團議決已于四月初二日下午四時半將五豐泰合記營業茲於四月初八日銀貨兩交清楚，并無瓜葛等事，所有五豐泰公收公攤平均分派如有發生糾葛等事，亦歸債權團負責理直，概與五豐泰合記無涉，除另立推盤據外，特此登申新民國三報聲明此佈

新開路 五豐泰洋貨號債權團推盤

啓者前經債權團議決已于四月初二日下午四時半將五豐泰全部推與五豐泰合記營業，茲于四月初八日銀貨兩交清楚，所有五豐泰債權團議決派人接收公攤平均分派，無涉前五豐泰，與人擔保嗣後一律取消無效，除另立推盤據外，特此登申新民國三報聲明此佈

漢口油業商會暨湘鄂川陝黔五省全體油商爲中央政府明令撤銷湖北出口桐油特稅告同胞同業書

竊商等近以財政部撤銷前武漢政治分會令徵湖北出口桐油特稅一案，前由武漢政治分會財政委員會據情分別轉詳核示，旋於四月十日奉批……[illegible]

(一)中央撤銷特稅政策規模宏遠

(二)遠鑒絲茶失敗應獎油類出口

(三)友邦植桐抵制國人應爭自存

(四)特稅撤後油業應早恢復原狀

[illegible]

番禺山堂啓事

本堂現購洋房三所，坐落北四川路新廣東街第二百十九號，價銀二萬四千七百五十兩，先已易凡我新邑人務請踴躍樂助，勉勸義舉，有厚望焉。擇日修改，遷進惟除舊存之欠尙鉅，特分發緣册四出勸捐

揚州觀花園巷宋宅許宅賬房啓事

宋沅之先生許蕙香女士訂於十八年五月二十日即夏曆四月十二日下午二時假本城羊巷縣立初中學校禮堂結婚，恭請觀禮

訃聞

不孝永銘罪孽深重，不自殞滅，禍延顯妣曾太夫人痛於民國十八年三月二十一日即夏歷己巳二月十一日辰時壽終滬寓內寢，距生於清咸豐六年丙辰九月二十一日亥時，享壽七十四歲。不孝在杭供職，聞電匍匐奔喪，親視含殮，遵禮成服，謹筮於本年五月二十二日即夏歷四月十四日午時安葬於嘉定縣馬陸鄉，顯考樹聲府君墓之右穴，叨在鄉寅年世誼，哀此訃聞。擇於陽歷五月十八日、十九日領帖，夏歷四月初十、十一日辰時發引。不孝孤哀子錢永銘泣血稽顙

喪居上海海格路範園

恕訃不週

葉第康律師證明浴德池協記受盤浴德池新記

茲據浴德池協記全體股東本人等情願出盤三萬元，受盤人董受和等因當即召集全體股東議決，東亞經理董受和代表浴德池新記以五千元正，除立據外，并委本律師代表證明如上代表

分總事務所 住宅南京路四馬路新新居後 電話 [illegible]

葉第康律師代表浴德池十分之九以上股東及經理董受和催告李萬年

茲據浴德池十分之九以上股東……[illegible]

事務所 北四川路 電話 [illegible]

徐炳成律師代表馮繳棣君 誠即文錦女士啟事

茲據馮女士繳稱本長文件……[illegible]

徐炳成律師代表馮繳(文錦)女士駁覆林復彥君啟事

代表人……[illegible]

事務所 白克路祥康里七三九號 電話三三四〇

蔡汝棟律師代表國際電訊社債權團再警告林復彥啟事

據昨日申報伍澄宇律師代表閣下警告敝當事人……[illegible]

有該社會計任內之賬簿均已點交伍律師並有親筆收據云云……[illegible]

正明律師團律師黃煥昇鄒繩祖代表仁豐木行清理通告

茲據仁豐嘉記木行過半數股東徐植記徐有記面稱以本行現因內部發生訟事，所有該行以前一切往來賬目亟應清理，俾明眞相，委託代表宣告清理，並於登報日起，非經本人等同意，再向往來各莊號借支銀錢等情前來，合行代表通告，凡該行以前人欠欠人一切往來，務於二十日內來本事務所設立之清理處登記，以憑覈辦，理并此後仁豐往來應認明股東另蓋印鑑爲憑，特此通告

事務所法租界辣斐德路錦樹里一號 本事務所主任兼地產部經理劉春圃 電話西五一九五號

陳霆銳律師代表福隆莊債權團警告福隆莊經理監理以及諸股東

茲據福隆莊債權團稱，本月十一日新聞報有張家鎮律師代表德隆彰水煙總分各號推受股聲明，查德隆彰爲福隆莊最大股東，此次湯椿年登報推盤，顯係危害福隆莊債權人權利之詐欺行爲，礙難承認，委託貴律師代表登報否認等語前來，合行代表聲明

陳霆銳律師代表福隆莊債權團否認張家鎮律師代表德隆彰水煙總分各號推受股聲明之聲明

茲據福隆莊債權團稱，……[illegible]

陳兆祺律師代表王蓉甫警告王建秋並緊要聲明

茲據王蓉甫君稱……[illegible]

事務所上海小西門外西門里口 電話南市一四〇〇號

葉聖超律師執行職務通告

本律師自第三屆司法官考取後，曾任江蘇各法院推事檢察官等職，茲特辭職執行律師職務，各界如有民刑訴訟及非訟事件相委託者，請至事務所接洽可也，特此通告

事務所四川路四十八號三樓 電話中六六五一五

江一平律師聘任葉聖超律師爲幫辦律師通告

敝事務所自本年五月一日起添聘葉聖超律師爲幫辦律師，事務所內一切訟事件此佈

事務所四川路四十八號三樓 電話六六五一五 六六五一六

江一平律師代表湯椿年君駁覆陳霆銳律師代表福隆莊債權團(否認德隆彰水煙總分各號推受股聲明之聲明)之啓事

據當事人湯椿年君稱……[illegible]

張家鎮律師對於福隆莊債權團聲明之聲明

各報載陳霆銳律師代表福隆莊債權團否認本律師代表德隆彰號推受股聲明一則，查私人財產未受合法之拘束，當然有自由處分權，今該債權團以討債情急，遽指德隆彰號推受股爲係詐欺行爲，未免誤會

事務所上海愛多亞路公益里第一家 電話三六三六號

王傳璧律師代表公興公司經租賬房啓事

茲據公興公司經租賬房聲稱，本公司向在天津路第四十六號，今遷移至愛多亞路五十四號……[illegible]

王傳璧律師受任公興公司經租賬房常年法律顧問啓事

本律師茲受任公興公司經租賬房常年法律顧問，對於該公司名譽營業以及其他法益當盡依法保障之責，此啟

彭啟琇律師代表馬長書特別啟事

茲據馬長書君聲稱，……[illegible]

律師彭啟琇受任爲馬長書君常年法律顧問

如有人侵害馬長書君名譽信用營業財產及其他法益者，本律師當依法盡保障之責，此啟

事務所法租界寧波路六十八號 電話一六二〇號

顧忍大律師受任愛文義路九路商界聯合會常年法律顧問啓事

本律師現受愛文義路九路商界聯合會聘爲常年法律顧問，嗣後關於該會及會員名譽權利及其他一切法益，本律師有依法保障之責，特此通告

總分事務所 英租界 江西路六十二號 白克路慈壽里一二二號

陳兆祺律師茲受陳公茂花號陳鳳記聘爲常年法律顧問

所特此通告 事務所上海小西門西學一潔里 電話四〇〇〇號

伍澄宇大律師總事務所啓事

本律師前在北四川路十二號之分事務所經已取消，惟本事務所因與滬南商界往來便利起見，特在南市喬家浜設立滬南分事務所，延請日本京都大學法學士毛霞軒君担任幫辦，所有滬南法律事件欲委託本律師者，就近接洽可也

伍澄宇律師總事務所啓

滬南事務所 南市喬家浜 電話南市三九四號

江一平律師代表明華銀行催告合興地產公司及其代表金君堂取贖抵押房屋通告

據當事人明華銀行稱，合興地產公司及其代表人金君堂於民國十五年將坐落寶山縣公興路合興里房屋向敝行抵押銀四萬兩，約明四個月爲期，現逾期已久，不來取贖，所有抵押不足之數，仍當依法訴追，特此催告等情前來，合代登報催告

上海租界臨時法院公告

案據華銓劉元鼎律師代表程樹培狀稱，該聲請人故父程錦芳遺有英册道契第一二一六七號道契一件，坐落滬南陽路門牌三十二號，計地一畝六分五釐九毫，……[illegible] 本院即准該聲請人之請求，核准給程樹培執管，特此公告

中華民國十八年五月十七日

上海租界臨時法院公告

案據錢江會館委託老公茂洋行代表伊爾斐(譯音)稱，錢江會館於前清光緒十一年間價買道契第一六五九號，計地五分三釐，第一九五九號計地八分九釐，……[illegible]

工部局布告第三八三五號

爲布告事，照得公共汽車執照內所列條款均修正如下：(一)公共汽車及運貨汽車兩項執照內自本年七月一日起增入下列一條，即「第十六條甲……」[illegible]

西歷一九二九年四月二十五日

吳江縣建設局標購電話木桿通告

本局爲建設全縣長途電話需用長二十五英尺梢徑三英寸半以上至四英寸之圓杉木一千九百根，如願投標者可向本局領取投標單及說明書，隨繳保證金五十元，定於五月十八日下午二時在縣政府當衆開標，特此通告

何項地點此種器具應先經本局核過認爲合用者，但不得以鉛或鐵代之，備係公共運貨汽車可裝置手撳球形喇叭一只

安徽省政府建設廳建築安慶蚌埠合肥三處汽車站房屋工程招工投標廣告

查安徽省道於安慶蚌埠合肥三處建築汽車站房屋……[illegible]

交通部上海電話局通告

爲通告事，案奉交通部第一三〇〇號訓令內開，爲令遵事，查滬南電話原爲常州……[illegible]

徽州歙縣瀹坑方氏白雲堂修譜通告

方氏始祖當公歷一百四十五世，傳至瀹坑支祖再十四世，承咸公白雲公三公祠……[illegible]

保濟公支派速將上代祖先名諱生歿履歷郵寄來徽，以憑編輯，並于四月二十四日興工，翻造享堂，工程浩繁，如蒙樂捐者，亦開芳名附刊譜後，徵信錄此啟

台灣新法療治

本醫生羅拔（Dr. B. Robert）新由德國來滬設診于江西路三十川號即南京路南首對於花柳皮膚等科富有經驗尤以淋病爲特長且斯症往往不能斷根皆因病者初時疎忽或無相當治法本醫生在德國瑪爾醫院專十餘年研究始發最新法治療故任何新老白濁一經驗過確俱把握根治愈後可向工部局化驗室領斷根證據保存本醫生係發源德國醫學起見診金從廉並有翻譯傳話俾病家何妨一試 時間上午十時至下午六時星期日停診

（一）本報定報價目 中國境內每月洋一元二角每三個月洋三元四角每六個月洋六元六角全年洋十二元八角日本朝鮮同（新疆蒙古每月洋二元一角半歐美各國每月洋二元七角每三個月洋八元一角每六個月洋十六元二角全年洋三十二元四角報費先惠郵票不收

（二）本報廣告刊例 （一）特等（登於新聞欄內每行念七字五行起碼每日每行四角五分 （二）頭等（報頭旁上封面一小版每日每版洋一百七十五元（自下封面起至評前止）一行起碼每日每行一元四角 （三）二等長行（登於後幅以三行起碼每日每行九角 （四）二等短行（登於緊要地位以六十字起碼如超過六十字以十五遞加登於自由談下以三百三十字起碼每日每字一分二釐 （五）三等短行（登於普通地位（限登營業廣告）每日每字一分

◉本館電話 ▲營業部（廣告及發行）一〇〇九五 ▲主任室一七〇〇一 ▲庶務處六一五二七 ▲編輯部一四六一二 ▲採訪室六一五七七 ▲總理室及總主筆室六一五七六 ▲電報掛號六〇七八

本館開設上海漢口路二十四號始創自同治十一年即西曆一八七二年

中華郵政特准掛號立券按照總包特別資費寄遞之報紙

時評

◉謠之起因與種類 （冷）

無投機心者不爲謠所動謠不能動人則謠失其力今日中國之內以前曾握大權曾任高位失敗而不得志者多如有機會莫不思乘機而起故欲投機之人多投機之人多故信謠之人亦多信謠之人多故造謠之人亦多謠之與投機如磁石之與針鐵有吸引之力諸凡不得志之人一聞事變中心怦然以爲機會之來生機立至即有過甚之謠明知其決非事實然以過屠門大嚼之觀念聊快於心且希冀其事之或有因之謠之起或甚微擴大而宣傳之者實繁有徒此謠之所以易造而易傳也謠之種類有二其一爲事尚醞釀而未成局中或秘密而未露一二消息靈敏者得其鱗爪而廣爲傳說否認者斥之爲謠其實非謠也此類之事後多應驗遂爲世人信謠之根其二爲原無是事有人希望其有乃於形跡相似之時傳會其說或過甚其詞無關係者牽引之使相聯合非有意者組織之謂爲有心凡是類者緣陳跡以造謠其謠更爲人所深信

國內要電二

陳肇英建議 推翻浙省借徵田賦

【南京】陳肇英十六日向中常會建議、浙江省政府借徵田賦、窒礙難行、亟宜變更成議、另籌善法案、當經決議、交戴季陶・陳立夫・陳肇英各委審查、原文如下、查浙江省政府第二一七次會議臨時提議、常年分上下兩忙開徵時、擬借徵一年田賦、專充鐵路電力水利等建設特捐外、所有省縣附稅、並一律借徵、自民國十九年起、每年完納田賦時、扣還百分之十三、分十年還清、其中百分之三十、即作息金一案、當經決議、原則通過、交財政廳擬具詳細辦法、提會討論、繼於省政府第二一八次會議、將借徵辦法大綱、修正通過在案、在浙省政府爲興辦建設事業、亟需籌款起見、不得已而借徵田賦一年、以資應用、其意原屬可嘉、惟預徵田賦、係北方軍閥一種病民之虐政、顯與本黨關於革命軍出師時之宣言、內有「中國人民之困苦、至今日而極矣、預徵特捐、有加無已」等語、「及十五年十月所定政綱」、關於農民的第十四項、亦有「不得預徵錢糧」一語、均有抵觸、以浙省財政向未紊亂、今一旦開此惡例、鑄成大錯、無論他省事同一律、皆將援例而來、難以善後、即就本省論、此後待辦之事正多、則借徵田賦之舉、勢必至再至三、莫知所屆、治絲益棼、各將誰諉、縱使能自抑制、而各省起而効尤、又將何法以制止之乎、爲今之計、不如改募公債、較爲名正言順、蓋一省興辦公共事業、凡有資力之省民、不問士農工商、皆有盡量贊助之義務、若預徵田賦、則祇限於田地之管理者、其結果必併貧而無力之糧戶一概須爲此意外之負擔、而對於士農工商各方面之富有資財者、反而不能普及矣、是豈善於籌款者所宜出此耶、況原案所議償還辦法、既有息金之訂定、儘可本此利息及擔保之基金、移作舉行公債之用、豈不直截了當、借著代籌、法似無有善於此者、應請鈞會函知國民政府、令行浙江省政府、變更成議、採擇施行、庶於力籌建設之中、仍寓兼顧民生之意、一得之愚、是否有當、請公決、（十六日專電）

疏濬海河公債條例

【南京】十六日中常會通過疏濬河北省海河工程短期公債條例、原文如下、第一條、本公債定名爲疏濬河北省海河工程短期公債、第二條、本公債由財部發行、交由河北省整理海河委員會募集、照計劃開支、第三條、本公債定額四百萬元、第四條、本公債專充疏濬河北省海河工程、及收用土地等費用、第五條、本公債月息八釐、第六條、本公債十足發行、第七條、本公債於民國十八年四月二十一日發行、第八條、本公債於發行時、預付第一期利息、自購票人交款日起、至十八年十月二十日止、應給公債利息、按日計算、於交款時、照數預扣、第九條、本公債以每年四月二十日及十月二十日爲還本付息、四月一日及十月一日爲抽籤期、每次抽還總額二十分一、至民二十八年四月二十日止、全數償清、第十條、本公債基金、以津海關值百抽五稅收項下、附徵百分之八之收入作抵、至足敷全部償清爲止、由財部命令總稅務司、轉飭津海關稅務司、自民國十八年、四月二十一日起、徵收照支、第十一條、此項公債本息基金、交由津海關二五附稅國庫券基金保管委員會、代爲保管、懇由會指定北平・天津中交二行、經理還本付息事宜、第十二條、本公債發行機關由天津北平中國・交通・鹽業・大陸・金城・中南六銀行及其他指定勸募機關經理之、凡認購人交款時、由中交銀行出給預約券、註明認購券額種類張數、幷所交銀款數目、候債票印就、再行通告、在原地中交行、憑預約券換給債票、第十三條、本公債票面定爲萬元・千元二種、第十四條、本公債得爲銀行保證準備、及隨意買賣抵押、並其他公務上須交保證金時、得均作爲擔保品、第十五條、本公債定爲不記名式、第十六條、對於本公債、如有僞造及損毀信用者依法懲辦、第十七條、本條例自公布日施行、（十六日專電）

整理湘鄂財政計劃

【南京】財宋對整理湘鄂財政計劃、內容共分四點、㈠統一稅收、㈡劃清市稅國稅、㈢統一地丁錢糧等國稅征收辦法、㈣統一烟酒、及一切奢侈品征稅辦法、湘鄂兩財政特派員、亦有詳細報告到京、關於整頓方案、列舉甚多、將一併提出國務會議討論、（十六日專電）

京市接收浦口商埠

【南京】蔣主席諭蘇省府、着即移交浦口商埠歸市府管轄、市府已派參事陳公哲、即日接收、（十六日專電）

四月份之關餘

【南京】關署方面據總稅司報告、海關四月分收入、除支付債款及指定用途外、約餘三百萬以上、（十六日）

軍校畢業運動會

【南京】中央軍校第六期畢業學生十六日在公共體育場、舉行運動會、蔣及張治中方策均到、結果、步兵第十二大隊、得總分第一、砲兵第三隊、得總分第二、步兵第九隊、得總分第三、得總分第一者、得蔣贈之大銀盾一具、其餘亦得有各種獎品、晚七時、在勵志社給獎、由蔣夫人親與、各運動員懸獎章、給獎後、並有電影及各種游藝助興、（十六日專電）

浙省二五減租案 中央擬令省黨部詳擬辦法

【南京】浙省農民協表傅雲・魏紹征爲二五減租事、謁陳果夫葉楚傖陳述意見、答復甚圓滿、聞該案下次中常會、可提出討論、至於浙省十八年減租辦法、中央擬令浙省黨部詳擬辦法、（十六日專電）

【南京】京市農整會通電、聲援浙省農民恢復二五減租、（十六日專電）

首都紀聞

【南京】孔祥熙十六晨抵京、蔣及宋美齡、親赴下關歡迓、（十六日專電）

【南京】滇省府派李培天等、爲參加奉安大典代表、（十六日專電）

【南京】賀耀組十六日由滬返京、（十六日專電）

【南京】財部以皖財政特派員袁家普、已調任魯財廳長、遺缺派皖財廳長袁勵宸兼任、（十六日專電）

【南京】財部頃撥北大經費三十萬、（十六日專電）

【南京】交長王伯羣十六日下午、在本部招待上海大夏大學來京參與運動會之員生並訓話、（十六日專電）

【南京】旅京陝同鄉十六日在蜀峽飯店、歡宴楊虎臣、楊因患失眠疾、定十七日赴滬調養、（十六日專電）

【南京】陸軍大學代理校長黃慕松、前來京向蔣主席及參謀本部報告、整頓陸大經過情形、現已公畢、十六日北上返平、（十六日專電）

【南京】中大令各縣教育局重組教育會、限九月以前、組織完成、（十六日專電）

平津要聞

【北平】平公安局決錄用罷工華捕、補充警額、（十六日專電）

【北平】衛戍部以孔繁蔚宅爲蔣行館、（十六日專電）

【北平】平報界今議決拍電歡迎到遼之滬記者團、（十六日專電）

【北平】今陸軍四校、歡迎蔣方震、到唐生智・張蔭梧・楚溪春等二百餘人、（十六日專電）

【北平】宜息、第五路總指揮今夕離平、赴唐山視察軍隊、仍返北平、（十六日專電）

【北平】吉會路日方動工興築之吉林朝陽鎮段、十五日開始售票營業、（十六日專電）

【北平】何成濬十六日電劉珍年、藎籌甚佩、執事已榮任魯省府委員、盼與陳雪暄協商日起有功云（十六日）

【北平】范熙績電何成濬、膠濟全綫接收、地方安靖、范電由周村發、（十六日專電）

【北平】省委沈尹默爲電車撞傷、（十六日專電）

【北平】孫科曾電張學良來平、張復先派戢翼翹何瑞章及北甯路局長某巧日來平、（十六日專電）

【北平】遼方送還兩列車、爲奉安用、由邢大鵬乘來、（十六日專電）

【北平】閻令察綏黨指委全體來平、參預奉安禮、（十六日專電）

【北平】馮玉祥任命韓復榘爲鄭州及信陽警備司令、孫良誠爲開封及蘭州警備司令、（十四日東方社電）

【天津】法專學校改爲法學院、院長顧德銘、十六日蒞院就職、全體學生、開會歡迎、（十六日專電）

【天津】警備部派王士達赴塘沽、設商輪檢驗所、以防不良份子混入津埠、（十六日專電）

滬記者團在遼游蹤

◉瀋陽 今晨滬記者團參觀兵工廠、及迫擊砲廠、在北陵別墅午餐、下午遊北陵、參觀東北大學、歸途晤張學良夫婦、在過而夫球場攝影、（十六日專電）

◉瀋陽 十五晚張學良在署宴記者團、畢、張氏起言、現應力謀人民安居樂業、方可上建設途徑、東三省殊無建設可言、望彼此以誠相見、觀察所及、不吝指教、又謂東省處特殊環境中、應付設施、頗感困苦、全國人士或有不能詳悉東省情況、望諸君詳加申述、俾共負此重責任云、次由團員答謝、即開映東北文化社新聞影片、及當日記者團抵瀋陽影片、十時始散、（十六日專電）

◉瀋陽 商震來電、歡迎記者團等赴平津、（十六日專電）

方振武準備就職

【徐州】方振武十六日電召蘇宗轍赴安慶、就皖省委、蘇已首途、聞方即日已抵安慶、定期就代主席、蔣來徐期尚未定、（十六日專電）

【蕪湖】皖省府主席方振武、委員方培良、十六晨乘差輪由京到蕪、登岸親至各機關訪詢近况、全市懸旗歡迎、午赴省就職、（十六日專電）

程汝懷等電胡陶夏 望即放洋避嫌

【漢口】程汝懷李石樵尹承綱石毓靈李宜煊十五日聯名電胡宗鐸陶鈞夏威、略謂公等解除兵柄放洋求學、勒怒馬於懸崖之下、銷兵氣於無形之中、乃近閱報載、公等尚留居香港、以致市虎杯蛇、謠言蠭起、匪獨有損令名、亦無以塞悠悠之口、務望完畢私事、仍舊放洋、避瓜田李下之嫌、覓養晦韜光之地等語、（十六日專電）

【漢口】程汝懷李石樵十六日晚乘德和輪赴京、（十六日專電）

鄂省委籌備就職

【漢口】省政府確定二十日成立、各委員廳長、同宣誓就職、方本仁藴萱十六日通知各委員、定十七日在方宅開談話會、討論就職一切問題、並電請中央派員監誓、據聞中央將派何應欽、就近監誓、不另派人、（十六日）

【漢口】蔣中正電方本仁、謂鄂省迭經兵燹、瘡痍滿目、蒸黎望治、切於望歲、請兄迅集各委員、尅日就職、發政施仁、昭蘇有衆、雪竹兄一時未克即來、一切偏勞長材主持、無任企禱、（十六日專電）

【漢口】省委熊秉坤十五日晚抵漢、教廳長黃昌穀、十五到廳視事、（十六日專電）

湘省黨務停頓

【長沙】省指委王鳳喈李中襄彭國鈞等、十五日均赴京、黨務又停頓、（十六日專電）

【長沙】長沙市指委會擁護省指委王李彭、並詆反小組運動辦公處爲反動機關、除呈請省指委會轉請政府封閉外、並開除主動人劉召圃李先敎文任武易家鉞鄒謙伍蘧農盛先覺譚峻岑王國英九人黨籍、請政府逮捕、並通緝袁同疇、省府對於黨務糾紛、決聽中央主持、不左右袒、（十六日專電）

【長沙】國民全民兩報同情反小組運動、有人要將兩報館搗毀、警備司令部派兵保護、（十六日專電）

迎櫬宣傳車抵濟南

【濟南】下午三點四十分、迎櫬宣傳列車、由泰安抵濟、各界民衆到場歡迎者數萬人、會場在津浦站前、四點半開會、市黨部常委殷君采主席、列席主持張廷休、指揮劉德榮、省黨部代表劉子班市黨部代表夏雲沛等演說奉安意義、繼演魔術電影奏樂、九點閉會、各界敬獻花圈百餘、（十六日專電）

閩事紀要

【福州】方聲濤將隨楊主席回閩、（十六日專電）

【福州】省府認財廳設立金庫及財整處爲糜費、（十六日專電）

【福州】省黨部派林學淵等五人參加總理奉安典禮、（十六日專電）

【福州】陳文麟飛機准於本星期可抵省（十六日專電）

【福州】禁委會定六三紀念日焚燬烟證（十六日專電）

【福州】昨晨舉行衛生運動大會、（十六日專電）

【福州】教廳派員赴台灣考察教育、（十六日專電）

中大歡迎運動員

【南京】十六日七時中央大學開歡迎會歡迎各校運動員、到三十餘人、盧仲思主席、報告籌備經過、吳麟若代表張乃燕致歡迎詞、周家祺代表運動員致答詞、金兆鈞報告招待股招待不週情形、並希望此次運動會成績超過華南運動會成績、最後由實驗小學、奏演國樂、用茶點而散、今晚開評判會、決議、十七日下午、如大雨不止會停開、如小雨則照常開會、（十六日專電）

胡大剛恢復自由

【南京】京三民日報社長胡大剛、十六解除監視、恢復自由、（十六日專電）

百齡機之三特點

（一）百齡機之原料。係用各種藥料之精華。製成。故服百齡機者。無論何種疾病。均能痊愈。無論何種體質。均可修補。因百齡機中。本有修補各種疾病之藥料也。

（二）百齡機性質極王道。斷非其他藥劑。能見效於一時。而貽患於後日者可比。故有病者服之。能使病魔却退。無病者服之。可以強壯身體。於補血補腦補腎外。更有種種意想不到之效力也。

（三）服補品須適合體質。故本國人服他國之藥品。難見功效。因其藥質不適合於本國人之體質也。百齡機係中國自製最王道之藥。極適合於中國人之體質。故服後。其藥力即能直達臟腑。效力萬能。四肢百骸。備覺強壯也。

百齡機大瓶二元小瓶一元

上海白克路派克路轉角 九福公司發行

國內外各大藥房均有出售

完全國貨 生丹 得之則生

愛身體服生丹・愛國家服生丹

有起死回生之效力

家居必備旅行必携

▲職務時口含生丹…頭目清爽！

▲晨起時口含生丹…精神百倍！

▲臨睡時口含生丹…口中不臭！

▲飲酒時口含生丹…可以不醉！

▲出外時口含生丹…可免穢氣！

▲吃食後口含生丹…可助消化！

▲舟車中口含生丹…不致頭暈！

▲社交時口含生丹…口中清香！

抵制劣貨提倡國貨可以救國

常服生丹預防百病可以強身

生丹小盒五分 中盒一角 大盒二角

愛國商店 首次批銷

不論多少 加一贈送

例如批銷萬包・加贈千包・批銷十萬包・加贈一萬包・印有批章・承索即寄

生丹總發行所上海白克路 九福公司

尊容可怕之至

此乃第三期梅毒之形狀患此病者，初起時不知求治以致毒菌肆意破壞，毀容傷身到此地步。速服本藥房的……

哈蘭七——老牌

內服六零六

以藥力消滅血中梅毒菌一面用（外搽六零六藥膏）將藥膏塗於患處，清毒去腐表裏兼治，事半功倍立見生肌長肉，永遠斷根橫痃，下疳等初起梅毒內服此藥，竟可無形消滅

功效立試立驗

價目 內服六零六聖藥每瓶洋一元七角半 外搽六零六藥膏每盒一元樣匣二角

上海四馬路中太和藥房發行

中外各埠分店及各藥房均有分售

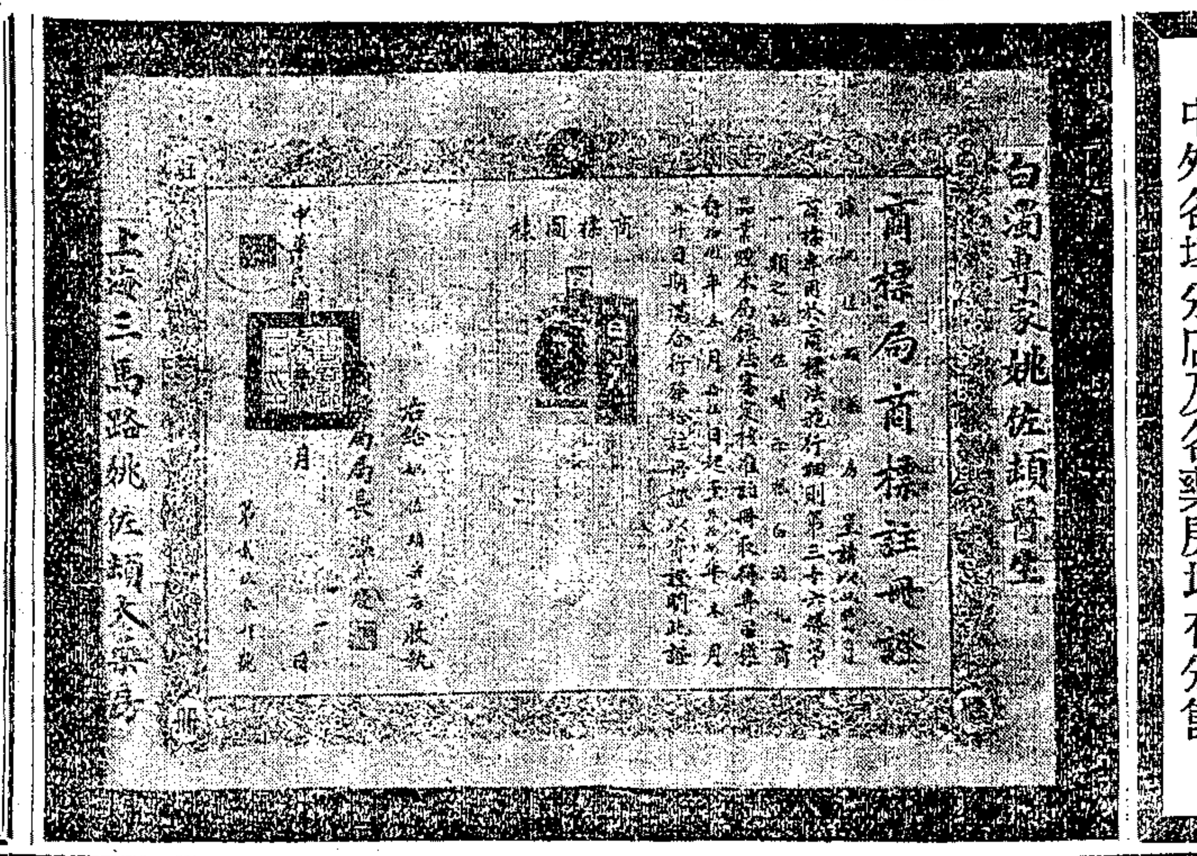

諺云百聞不如一見○○
吾謂百聽不如一嘗○○

我們是老酒家。如非頂上佳釀。決不敢以微利。而損及名譽。下列各牌名酒。均屬最上乘。各洋酒店均有出售。愛杯中物者。幸即一試爲

Champagne……Louis Roederer
Brandies……A. C. Meukow & Cie, A. de Luze & Fils
Burgundies……J. Regnier, S. A.
Gins……Bols, Gilbey's
Liqueurs……Nuyens & Co. "Vieille Cure"
Ports and Sherries……W. & A. Gilbey, Ltd.
Vermouth……Bellardi
Clarets……A. de Luze & Fils

上海南京路沙遜房子 電話六〇二二七號 永昌洋行 C特281

交次李仲公因病辭職

〔南京〕交次李仲公前因病請假赴滬、頃由滬呈交部及行政院、謂病尚未愈、不能久假、請辭去交通次長職務、聞行政院擬明令慰留、（十六日專電）

太湖水利委員就職

〔南京〕建委會太湖流域水利委員會委員長曾養甫、及委員沈百先等、十六宣誓就職、（十六日專電）

任應岐部進攻廣饒

〔南京〕任應岐電京、齊光失守、係孫殿英之督戰隊、作張匪志誠內應、現復進攻廣饒、其從前歸順中央、可見並非誠意、值此大局未靖、張豬黨徒、多集中平度、謀死灰復燃、應請中央特別注意、（十六日專電）

限制印花稅局開支辦法

〔南京〕財部規定、限制各省印花稅局經費開支辦法、㈠各省局在核定預算範圍以內、應以各月實收稅款盈絀、爲開支標準、㈡各分局已銷未解之欵、不得作爲實收稅款、㈢各省局每月實收稅款、能及收入預算或原定收入預算者、其經費准照核定支付預算數開支、㈣各省局每月實收稅欵、不及原定收入預算者、其經費比照實收稅欵成數、減成開支、（十六日專電）

韋愨就普通教育處長

〔南京〕韋愨十六日就中大普通教育處長職、中大行政當局、下午開歡迎會、晚宴韋氏于安樂酒店、（十六日專電）

全國對日會之決議案

〔南京〕全國對日會十六日開第六次執行委員會議決、㈠電各省各特市、及海外對日會、各派代表二人來京、參加總理奉安大典、㈡定六月三日、召集全國對日會臨時代表大會、㈢在全國對日會臨時代表大會未開會以前、通令各級對日會、仍照常工作、並電請各級黨部及各級政府、協助進行、㈣推黃世傑·周炎光·梁存仁·羅覺僧·曹熙·楊鈴·張健南·荊憲生·周力等負責籌備全國對日會臨時代表大會、（十六日專電）

羅家倫再辭清華校長

〔南京〕羅家倫再辭清華大學校長、詞甚懇切、（十六日專電）

中大區選派官費留學生

〔南京〕中央大學區選派歐美官費留學生、投考者以蘇籍爲限、五月十一日至三十一日爲報名期、選派科目爲物理·化學·天文·地質·動物·植物·心理學·土木機械·電機·化學工程·採礦·冶金、總額限定十三名、名額分配、英一名、美一名、法五名、比三名、德一名、奧一名、瑞一名、（十六日專電）

安靜生自願效忠黨國

〔北平〕張宗昌部女暗殺隊長安靜生、在金口被海琛艦捕獲後、安願具結服從國府、反對左派、幷誓言忠於黨、請賜任用、保證較青年黨員爲忠實等語、現尚未釋、（十六日專電）

何其鞏請病假邀准

〔北平〕何其鞏請病假兩星期、行政院覆電照准、市務沈家彝代行、（十六日專電）

平大告誡兩科學生

〔北平〕昨北平大學電告誡河北學院文法兩科、謂整頓學風、不肅干預學校行政、致職員表率學生、應糾正學生越軌言動云、（十六日專電）

太原近聞

〔太原〕省代主席楊兆泰、民廳長邱仰濬、財廳長姚元文、等昨奉閻電召、往商整理晉鈔及全省賑務等問題、（十六日專電）

〔太原〕三遺區特別黨部新成立、清委會推辜仁發·榮鴻臚·李潤發·周祇孟·與富裳·鴻吉等爲委員、十六日宣誓就職、（十六日專電）

〔太原〕省賑會向總部借汽車五十輛往晉南運糧赴遼、（十六日專電）

〔太原〕運動選手省府每人發津貼六十元、日內偕張武成首途、（十六日專電）

水案交涉先決條件

〔漢口〕水案交涉經何應欽召集市整委交涉員談話結果、仍以撤退日水軍陸戰隊、爲先決條件（十六日專電）

鄂省委歡迎何應欽

〔漢口〕省市黨部十五晚歡宴何應欽、由蔣堅忍即席報告、何演說黨務要與政府合作、並須注意下層工作、嚴厲執行黨紀、（十六日專電）

〔長沙〕省府派宋鶴庚十五日赴漢、歡迎何應欽來湘、（十六日專電）

〔漢口〕漢商會定十七日歡宴何應欽及各黨政軍領袖（十六日專電）

〔漢口〕省政府各委十六晚假交涉署歡宴何應欽、到劉峙魯滌平程汝懷、李石樵等、方本仁致歡迎詞、劉文島報告、將來請決武漢市土地問題、何演講、希望武漢民衆、努力建設、（十六日專電）

賀龍殘部竄石門

〔長沙〕賀龍竄入石門、何令李抱冰痛剿、（十六日）

航空署籌辦滬漢航行

〔漢口〕中央航空署派第一隊田隊附來漢、與駐漢飛機隊長高在田、籌辦漢滬航行、決自漢至滬、劃分七站、㈠漢口、㈡九江、㈢安慶、㈣蕪湖、㈤南京、㈥鎮江、㈦上海、籌備員及各站長人選、均在物色中、（十六日專電）

席攀林歸併五六師

〔漢口〕席攀林旅奉令由沔陽調漢、十七日可到達、劉峙令歸併五十六師（十六日專電）

鄂漢黨部之意見書

〔漢口〕省市黨部擬具整理鄂省漢市黨務意見書、內分整理方案整理程序與目標、長四千言、（十六日專電）

塘沽永利鹼廠工潮

〔天津〕塘沽永利鹼廠、因開革工人、激起風潮、職員陷於危險中、十五將廠中各部移交工人接收、即搭晚車來津、各方面刻正設法調停、（十六日專電）

陳章甫截擊朱毛匪

〔香港〕陳濟棠令陳章甫率部北上截擊粵邊朱毛共匪、（十六日專電）

岳維峻自京抵蚌

〔蚌埠〕岳維峻十六日晨七時四十分、由京乘專車抵蚌、軍警均到站歡迎、所部已全部移防駐蚌、（十六日專電）

青島春季運動會

〔青島〕青島春季聯合運動會、結果、成人組第一、徐芬童、甲組第一、雷邦九、乙組畢寄炎、女甲組第一尹佐政、女乙郭翠貞、楊秀珍、團體組第一、青大、中學組第一公中、小學組第一鐵小、女學組公女中（十六日專電）

青島麥粉特稅局成立

〔青島〕財政部派任恩翰·周郁然·來青、設立麥粉特稅局、十六日宣布成立、（十六日專電）

〔青島〕工商部派牟鈞德王斌與來青、設出口檢驗局、正調查進行中、（十六日專電）

總部點驗委員抵徐

〔徐州〕總部點驗委員會第三組主任李涵夫、偕點委八人、十五來徐、十六點驗獨立砲團姚永安部、定十七日起二十日止點驗第三師、（十六日專電）

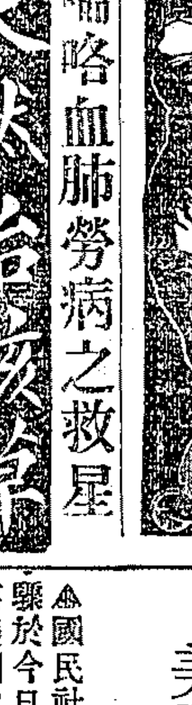

同昌車行

上海南京路

招請 各埠經理車輛 各車業五金號注意

特點 自設進口部直接訂約 注重批發部價目 特廉各牌車輛保證 無劣貨無論路遠近 可以代運各貨久馳 名易於推銷可指定 牌號獨家經理

本行特製 脚踏車 同昌飛馬牌 同昌飛輪牌 本行經理 三槍 脫冷 夫牌 機脚車 三槍 脫冷 猛狗 夫牌 哈雷台維遜 德國特製 同昌老三角牌 人力車輪軸，鋼絲、鋼彈， 其餘名目繁多 不及詳載

總行 上海南京路 電報掛號一八一五 分行 南京城內花牌樓 漢口法界保安里口

贈送天然治咳草

是咳嗽痰喘咯血肺勞病之救星

四月初一日起 廿九日止展期贈送一月 憑此廣告剪來買一送一 外埠來函要求展期 無論新咳久患服仙草一秒鐘內立即痰化咳止永不復發如無效驗加倍還洋 每盒四角〇上海日昇樓後面寧波路永和大藥房啟

專治肺癆吐血

本醫師憑多年之經驗用德國最新療法醫治一切吐血咳嗽氣急喘息盜汗潮熱盛損色癆過精貧血面黃肌瘦以及先天不足後天失調等症最近由德國名廠帶到良藥多種專治一二三期肺癆及吐血功力偉大收效神速更能資根治使病家滿意 診所白克路大通路口大通里診時每日下午二時至五時（電話31963）

德醫蔣有孚啓

永安醫院 花柳

預貲無痛 根除電療

新老白濁無痛打針電療斷根 橫痃下疳梅毒不用開刀新藥打針消散 膀胱結核用膀胱鏡徹底治療根本治愈 專門花柳病泌尿器病

老靶子路北河南路口 留日醫學士張秋帆

善治花柳病

留日京都帝國大學醫學博士廖煥章 老靶子路中和醫院 有愛克斯電光拍照診治內外科疑難雜症皮膚病痳瘋橫痃子宮病

防務必備

其應如響

國際電訊

英國決不單獨進行裁軍工作

包爾溫宣稱

▲路透社十五日倫敦電 英相包爾溫今日在紐波演說、謂外國必不可希冀英國單獨進行裁軍與付償之工作、此非國際聯盟會會章之精神、吾人共同行動、英國進行最速、但他國則徜徉於後云、

英礦工發表擁護工黨宣言

▲路透社十五日倫敦電 礦工聯合會發出選舉宣言、勸礦工速乘大選所予無價值之機會、打倒使彼等受苦之主動人、又謂凡店主與商民當與礦工結合爲一、予工黨以獲勝機會、彼舊黨執政以後、均痛遭失敗、已不堪扶持云云、

▲路透社十六日倫敦電 英國此次大選、有選舉權者人數較多、加增之票、約數百萬、故選舉結果不及當夜發表、其揭曉之期、須視前較晚、且時當夏季、投票時間多將延長一時、因是有許多選舉區之當道、或將檢票之期展至五月底、

意棒喝黨征服民族觀念

▲備受教皇之反對

▲國民社十五日羅馬電 意相墨索里尼昨日演說聲稱、天主教會在意大利境內、不能成爲有主權的或自由的社團、否則將與意大利憲法相牴觸、縱意政府與教廷新締條約、加以壤地之密接、但兩國仍當判若涇渭、其統治權不能相混云云、敎皇聞訊立即答稱、宗教與家庭之勢力、常爲範成青年品格之二要素、故天主教對於當軸在教育青年上限制教會勢力、以便推行國家教育、向持反對態度、迄今未變、又渠對於棒喝黨欲養成征服民族之觀念、亦極不贊成、因世界今日亟需國際之和諧、彼宣服他人之精神、若純求精神上之福利則可、若欲於物質上有所弋發則未可爲訓云、

國際航空救護大會開幕

▲國民社十五日巴黎電 第一屆國際航空救護大會、今日在此間開幕、陳列品中有瑞典紅十字會常用之F.13式琴克斯飛機一架、該機會自瑞京出發、飛航丹京及亨堡·柯洛業等處、此次將參加大會組織之巴黎里姆間最先救護競賽、

美國療養院失愼慘劇

▲火起於下層愛克司光室

▲葬身火窟者竟逾百餘人

▲國民社十五日克萊扶蘭電 美克萊扶蘭療養醫院、驟於今日下午爆炸三次、死傷甚衆、事後由救火隊及警察趕到、掘出死屍二十六具、但被埋沒於瓦礫中者恐尚不止此數、受重傷者在百人以上、已均送入他家醫院、爆炸後繼之以火、倖免於爆炸者爲避火計、均自高樓下躍、跌傷者又甚衆、據救火隊之意見、爆炸起自該院愛克司光間中、該間在院之下層、內有引火物甚多、以致火起、蔓延全部、各處救火會均會集施救、同時警察滿佈驅散觀衆、此次火災情勢重大、羣衆向市長要求徹查釀禍之始末、以防再有此禍發生、

▲國民社十六日克萊扶蘭電 星期三日克萊扶蘭療養醫院之慘禍、死者共約百人、受傷者百餘人、救火隊已自瓦礫中檢出焦爛之屍九十四具、尚有七人不知下落、據市政當局調查、此次火災乃在爆炸三次後發生、爆炸者爲儲於醫院下層愛克司光室中之電影乾片、該醫院董事洛華氏語本社記者、謂所死之人、多因中毒瓦斯所致、故醫士檢驗屍骸、信其多在爆炸後發出臭氣三分鐘內殞命、院長克里爾氏爲著名外科醫士、現親自督率羣衆、救治傷者、該醫院今已破爛不堪、如遭地震者、然當救火隊於炸後入院時、因燃着之化學品發出毒瓦斯、其臭觸鼻、危險殊甚、故均戴面罩、施救工作甚受窒礙、當災訊傳出後、全城擾攘、各報每隔數分鐘發刊號外、報告羣衆、估計此次財產損失在美金二十五萬元以上、

土外長否認與意訂有條約

▲國民社十五日安戈拉電 土耳其外長魯廬台新、自歐游返國、頃否認與意大利訂有協約之說、謂稱墨索里尼之提議、尚不足以令土政府承認阿爾巴尼亞國王、遑論其他、

齊泊林二次飛渡大西洋

▲國民社十六日佛特里櫃沙芬電 格萊夫齊泊林號、於今晨五時四十四分起程、飛赴美國、

▲國民社十六日佛特里櫃沙芬電 齊萊夫齊泊林大飛船定明日出發、法政府對於該飛船過境之態度、初頗令人驚異、以此次飛行、既毫無軍事性質、且上次飛航地中海時、亦曾有一法軍官在內、似未見有取締理由、今法外長白理安已聲明飛船過境時間、將根據其自佛利特里櫃沙芬出發時間規定、故此問題可謂圓滿解決、現此間一切已籌備就緒、靜待出發、一般人皆極注意於氣象報告、飛船守護甚嚴、因今日曾查獲四人、希圖竊乘該船 故現四人已由當道拘留、將俟飛船出發後釋放、

德國會昨日休會

下月三日再行召集

▲國民社十五日柏林電 德國五萬萬馬克內債、已在國會最後通過該債完納一切捐稅、又國會定於明日休會、至六月三日再行開議、屆時將討論預算案、付最後表決、

墨西哥禁酒運動

▲國民社十五日墨西哥電 墨吉爾總統今日佈告、政府正在從事作大規模之禁酒宣傳、勸導舉國人士摒除飲酒惡習、此後若形勢順利、並擬再作進一步之辦法、以現時之擬測、大約不出十年、墨境烈酒可望禁絕、

▲國民社十五日墨西哥城電 墨政府已向國會提出取締猛烈酒類議案、除啤酒與葡萄酒外、皆在禁止之列、

日本國債總額

▲電通社十六日東京電 據大藏省之發表、四月末之國債總額概算額、爲五十八億三千餘萬元、其中內國債四十三億八千萬元、外國債十四億五千餘百元、但照政府之起債計畫、本年中除一般特別兩會計、擬發行新公債二億元弱外、並擬發行約四千萬元之交附公債、爲鐵路買收費等、故本年度末之公債總額、必突破六十億元云、

英皇偕后赴溫沙宮

▲路透社十五日倫敦電 英皇與后今日乘汽車由克萊格威別墅赴溫沙宮、計程六十哩、費兩時二十分始到、英皇精神頗佳、毫無倦容、沿途觀者揮巾歡呼、英皇脫帽答之、抵溫沙時、居民從窗中擲出花片如雨、車頂爲之蓋滿、市政局人員皆集於宮前歡迎、有學童二千排立宮外、揮國旗、宮門內又有學童千人歡呼不已、

日本大衆黨分裂

▲電通社十六日東京電 日本大衆黨發生內訌、已見昨電、全日本農民組合、果於昨日脫退該黨、決爲大右翼、以決死方針進行、目下正協議選定政黨、足以支持右翼者、無產各派因此又陷於四分五裂之狀、

日土間定期通航

▲電通社十六日東京電 日本土耳其間之直通定期航路、業已開始、其第一船爲郵船公司之他加愛丸、於六月三十日由橫濱出帆、七月十六日抵君斯坦丁、

公電

⊙徐州來電 各報館均鑒、敝校向有少數反動分子、妄干校政、月前竟指使校工罷工、斷絕全校飲食、藉圖騷動、元日紀念週、復煽惑全體學生暴動、毆傷校長及教職員多人、組織特動隊、拘禁全體教職員、撕毀文卷、刦取銀洋、毫無忌憚、事後又盜用全體名義、揑造事實、妄發宣言、藉圖淆亂聽聞、除依法懲處外、特電奉聞、敬希鑒察、東海中學校長谷延僑銑、

要聞

⊙中央規定徵收所得捐辦法

今日（十六日）中央常務會議、議決所得捐徵收條例及徵收細則如下、

▲所得捐徵收條例 本黨爲準備黨員撫䘏金起見、得向國民政府及國民政府以下各機關人員、徵收所得捐、其徵收責任、由中央及中央以下各黨部任之、（第一條）國民政府·及國民政府直轄各機關、由中央黨部秘書處會計科直接徵收之、（第二條）省政府特別市政府·及省政府特別市政府直轄各機關、由所屬省黨部或特別市黨部徵收、彙解中央黨部會計科、（第三條）縣政府·及縣政府直轄各機關、由縣黨部徵收、彙解省黨部、再由省黨部轉解中央黨部會計科、（第四條）市政府·及市政府直轄各機關、由市黨部徵收、彙解省黨部、再由省黨部轉解至中央黨部會計科、（第五條）徵收額如下表、㈠每月薪俸在五十元以下者、不徵收、㈡每月薪俸在五十一元以上、一百元以下者、徵收百分之一、㈢每月薪俸在一百零一元以上、二百元以下者、徵收百分之二、㈣每月薪俸在二百零一元以上、三百元以下者、徵收百分之三、㈤每月薪俸在三百零一元以上、四百元以下者、徵收百分之四、㈥每月薪俸在四百零一元以上、五百元以下者、徵收百分之五、㈦每月薪俸在五百零一元以上、六百元以下者、徵收百分之六、㈧每月薪俸在六百零一元以上、七百元以下者、徵收百分之七、㈨每月薪俸在七百零一元以上、八百元以下者、徵收百分之八、（第六條）本條例自公佈日施行、

▲所得捐徵收細則 （一）凡各機關及各級黨部徵收所得捐、其徵收手續、須照本細則辦理之、（二）徵收事宜、由所屬各級黨部及主管各機關會計負責執行之、（三）每屆月終時、各機關會計須按全部職員薪額、不論是否黨員、依照「徵收條例」分別徵收、黨交所屬黨部、（四）各省各特別市黨部徵收各機關所得捐時、應分別給以中央規定之五聯式正式收據、第一二聯交應徵之機關、由應徵之機關、以一聯寄中央會計科、一聯截存備查、第三聯寄中央監察委員會、第四聯寄中央財務委員會、第五聯存根、各縣市黨部徵收各機關所得捐時、應分別給以前項之正式收據、第一二聯交應徵之機關、由應徵之機關以一聯寄省黨部會計科、一聯存查、第三聯寄省監察委員會、第四聯寄省財務委員會、第五聯存根、（五）各機關各黨部所徵得之欵、統限於徵收完竣五日內、連同報告表、按級彙解中央會計科核收、毋得遲延、（六）前項按級彙解手續、須依左列各項辦理之、（甲）凡縣政府及縣政府直轄各機關之所得捐、由各該機關彙送縣黨部、復由縣黨部轉解省黨部、再由省黨部轉解中央會計科、（乙）凡市政府及市政府直轄各機關之所得捐、由各該機關彙送市黨部、復由市黨部轉解省黨部、再由省黨部轉解中央會計科、（丙）凡特別市政府及特別市政府直轄各機關之所得捐、由各該機關彙解特別市黨部、復經特別市黨部彙解中央會計科、（丁）凡省政府及省政府直轄各機關之所得捐、由各該機關彙解省黨部、由省黨部彙解中央會計科、（戊）凡國民政府及國民政府直轄各機關之所得捐、由各該機關彙解中央會計科、（七）各級黨部所徵收之所得捐、應由各該地中央銀行匯來、如中央銀行尚未成立、得由中國或交通銀行或郵局匯解、（八）各級黨部所徵收之所得捐、因特別情形、不能如期彙解中央、應即陳述理由、倘逾期未繳、亦未申述理由者、一經查明、即以抗繳論、（九）所徵收之所得捐、除經中央常務會議議決、准予移用外、各級黨部概不得移作他用、（十）各機關及各級黨部之徵收報告、應依中央頒發表冊式樣、按照「表冊說明」分別填明、（十一）凡各機關之徵收報告表、應經該機關長官及會計簽名蓋章、至各級黨部則須常務委員及會計簽名蓋章、（十二）凡各機關新舊交代時、舊任徵至卸任之日止、將所得捐繳解所屬黨部、並呈報各級黨部備案、新任應接舊任卸事之次日起始徵收、如卸任者在任內尚未繳清之所得捐、應由新任者負責追繳、（十三）各機關各級黨部會計更替時、須將經徵欵項簿冊等件、移交新任會計接收、交代清楚方能離職、前項移交、其接收人應將接收情形、詳細呈報備案、（十四）各職員離職時、應照其本月實支薪額、徵收百分之若干、其月中月底新委者亦同、（十五）交際費旅費救濟費撫䘏費、概不徵收所得捐、（十六）凡經手會計人員如有私吞捐欵潛逃、或其他中飽情事、一經查明屬實、應即依法加等處分、（十七）本細則如有未盡事宜、得由中央財務委員會提請中央常務會議修改之、（十八）本細則自中央常務會議核准公佈日實行之、

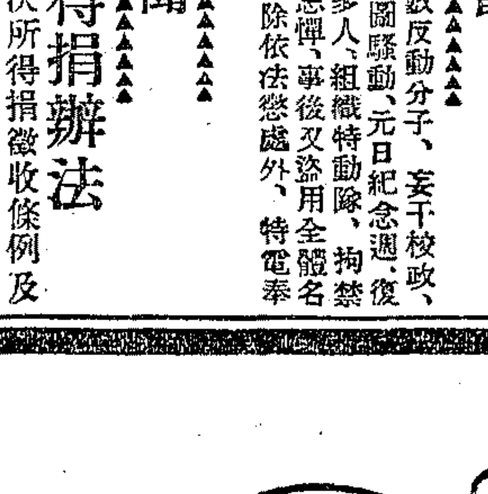

空白乎？人面乎？

右圖空白之處，略施數筆。竟成四大人面。依次讀之。曰，專治腎病。而腎病二面之難堪，恰比專治二面之愉快。閱者至此。當發一噱。

面也者。人身強弱之標記。瘦弱之面不屬健康之身。雞皮之顏斷爲痛苦之果。欲保童顏滿面。其惟服用第威德補腎丸乎。蓋此丸之功用，在使腎部強固。腎部固。則血液清。血液清。則身體强。精神奕奕。面部團團。尚何頹顏老態之足慮

第威德補腎丸

要聞二

第四路軍進攻桂林

▲兩翼動員進攻戰况
▲黔周來電合作討桂

十一日長沙通訊、討逆軍第四路總指揮何鍵、已於上月三十日進駐衡州、將所部第八師周爛、十九師劉建緒、五十二師吳尙、第五師范石生、第七師何鍵(何自兼師長)等部、抽出二十五團爲出征部隊、分爲一二三四縱隊與一總預備隊、限期向湘桂邊境集中、以便待令總攻、兩星期以來、軍隊開拔極爲忙碌、在八號以前、各軍已各達到目的地、其攻桂計劃、係分兩路、以第一(周爛)第四(范石生)兩縱隊爲左翼、由龍虎關進取平樂、會師桂林、以第二(劉建緒)第三(吳尙)兩縱隊爲右翼、由黃沙河進規全州、會師桂林、以第七師(總預備隊)由羅潘瀨統率、進駐永州、以資策應、現左翼方面范石生部早抵永明前綫、周爛早抵新寧前綫、右翼方面劉建緒早抵零陵前綫、吳尙早抵道縣前綫、集中前綫者計有三萬人、早已引滿待發、茲因桂系首領迄無悔禍之意、大舉寇粵、故蔣總司令電促何氏尅日動員、分取桂林平樂、以牽制敵人對粵兵力、何鍵乃下令於九號揭蒔四路一律動員、向桂林平樂進攻、茲將兩翼戰况探錄如下、

(甲)右翼方面、係第二縱隊劉建緒部由東安黃沙河大道、向全州進攻、第三縱隊吳尙部由道縣經文村側擊全州、在八號未動員前、劉部先鋒隊羅樹甲旅已推進至距全州六里之水濶村、九號動員令下、羅旅即由此進攻全州、敵爲伍廷颺部、雙方相持、激戰終日、未能攻下、迨至晚十一時許、劉部戴斗垣旅長率田應棠周希武兩團、由廟頭山桐抄出全州之右、吳尙部王靐旅又由文村抄出全州之左、三面夾擊、敵遂向山資興安潰退、十號上午即完全佔領全州、劉建緒得報、即於十號早由黃田鋪出發、親往全州、指揮前進、一面電省告捷、

(乙)左翼方面、係第四縱隊范石生部由永明進攻龍虎關正面、第一縱隊周爛部由新寧側擊龍虎關、九號同時動員進攻、敵爲呂煥炎部、范周兩師長已來戰報如下、㈠范石生來電云、職部與呂(煥炎)逆在龍虎關發生激戰、往黃昏我軍佔領關北高山、向守關之敵俯攻、敵死傷無算、將向江口堡撤退、預料灰可克復該關、㈡周爛來電云、先遣隊陳光中部分兩翼側擊龍虎關、右翼已達梅溪口、左翼已抵白與南、敵向平樂灌陽潰退、

以上兩路戰况、是第四路軍正向廣西進展、總指揮部特於十一日由衡州進駐永州、以便就近指揮、何鍵幷宣布黃紹雄八大罪狀、派第二飛機隊駛往桂林散發、幷擲炸彈、其列舉黃之罪狀如下、㈠販賣烟土、流毒地方、㈡吞沒賑欵、陷害災黎、㈢任用私人、貪污賄賂、㈣濫發紙幣、貽禍商民、㈤壟斷航業、包攬關稅、㈥抽丁修路、壓迫農工、㈦尅扣餉糈、中飽私囊、㈧殘殺黨員、招致土劣、原文甚長不及備錄、

當此戰雲瀰漫之時、貴州周西成態度如何、亦頗爲各方所注意、昨聞周氏確有電致何鍵、表示願合作討桂、何鍵除復電嘉勉外、幷派參議廖漢瀛姚文英二人爲代表、於十號由衡州首途趕往貴陽、協商一切、幷促周氏早日出兵、

◎何應欽抵漢

▲視察兩湖黨務　整理新編各軍
▲總部行營職員已更換一部分

漢口通信、國民政府訓練總監兼參謀總長何應欽氏、奉中央命令、於九日下午十一時、由京乘海軍第二艦隊威勝號、啓碇西上來漢、此間總司令部行營於十日下午接到何氏由九江發來電報、當即籌備歡迎、十一日下午二時、復接海軍無線電、謂威勝兵艦已過黃州、四時準可抵漢、乃由總部行營派衛隊担任碼頭至行營一帶戒備、十一師三十三旅六十六團、担任江岸戒備、三特別區重要路口、則由該區派警加崗維持、至三時許、賀參謀長國光·劉總指揮峙·朱總指揮紹良·錢總參議大鈞·顧師長祝同·蔣師長鼎文·曹師長萬順·方師長鼎英·省代主席方本仁·代理民政廳長方覺慧·財政廳長李基鴻·劉市長文島·暨省市兩黨部全體委員、先後乘一碼頭江岸歡迎、四時三十分、威勝艦抵埠、各歡迎人員均乘小輪登艦、隨同何氏由建宜小輪起泊、分乘汽車至總司令部行營、即設行轅於三樓上、是晚賀國光設宴爲何洗塵、由劉峙·魯滌平·錢大鈞等作陪、隨行者、除張發奎外、計有秘書劉健羣·謝鐵元·高級參謀錢宗澤·副官陶銳·劉潭秋·及重要職員王志辨·呂民貴、暨國府衛兵一排、均下榻行營、記者於席散後、往謁隨行之重要職員某君、叩以何氏來鄂任務、某君謂何氏此來任務有二、一視察兩湖黨務、因何係中央委員兼訓練部副部長、中央以兩湖黨務亟待整理、特命前來視察、二視察武漢新編各部隊、因何氏又係訓練總監、對於武漢各軍之整頓與訓練、亦認爲非常切要、擬斟酌情形、以定訓練之標準、俾將來實施時、不致發生困難、此外並無其他任務云云、今早何氏通電各方、報告業已抵漢、所述任務、亦與上說相同、但湖北黨務究應如何整理、須先從調查入手、今日上午、湖北省黨部漢口特別市黨部委員全體進謁、關於此事有詳細之報告、至於整理軍事、則已有計畫、故於今午省市黨部委員辭出後、即與賀國光商妥、先將總部行營之職員略加更動、議定後、即調行營參謀處殷祖繩另行任用、而以高級參謀錢宗澤繼任處長、吳思之爲辦公廳主任、王志辨爲參謀、呂民貴爲第一科科長、曹滂爲第二科科長、黃菊棠爲第三科科長、吳慶之兼第四科科長、下午四時、復召集駐漢各師團長以上官佐開會、因尙未散會、無從悉其內容、何氏來漢、此爲第一次、省市黨部特發起開會歡迎、已函知各機關團體籌備、地址日期尙未確定、至張發奎來漢、日內即赴崇陽通山一帶、視察所部軍隊、並無其他任務、(五月十二日)

◎鄂省政府定期成立

漢口通信、湖北省政府委員及各廳廳長、自經國府明令發表後、即由在鄂委員代行主席職權蕭萱·代理民政廳長方覺慧·財政廳長李基鴻·分別電催在平之主席何成濬、在黃岡原籍之代主席兼民政廳長方本仁、在京之劉驥·黃昌穀·熊秉坤、在荆門之夏斗寅等、迅即來鄂、組織省府、本月八日、方本仁由黃岡來漢、見各委員仍未蒞止、復以個人名義電促、今日(十四)始接何夏覆電、何謂在平職務重要、一時不能南來、請速成立省府、以免政務停頓、夏之來電、謂現正奉令由德安荆門等處移防沙洋、俟布置完畢、即行來省、黃昌穀則已於十三日抵漢、但方氏仍堅持原議、不肯就職、雖經蕭萱方覺慧李基鴻等力勸、猶不稍動、惟有一事、使方之態度忽然變更、蓋總理奉安期近、省府須派代表參加典禮、迭經國民政府令催在案、一日不成立省府、即參加代表一日不能選出、方氏躊躇再四、始允於本月二十日將省府正式成立、如二十日不能趕辦、至遲二十一日必可成立、方原住日租界中街一號、刻以酬應太繁、已於今日遷居武昌徐家棚、以避塵囂、(五月十四日)

◎蘇省縣公安局組織條例

十四日江蘇省政府委員會第二〇二次會議、通過縣公安局組織條例如下、(第一條)本條例依縣組織法第十六條之規定制定之、(第二條)縣政府所在地設立公安局管理全縣公安事務、(第三條)縣公安局隸屬於縣政府、置局長一人、承省政府民政廳長及縣長之命令、綜理局務、(第四條)縣公安局之組織、分總務行政司法三課其員課長、以之多寡、視事務之繁簡、分別規定如左、(甲)事務最繁縣分、列爲一等局、設課長三人、課員三人、巡官三人、內勤巡長一級一人、二三級各二人、一級巡士二人、二三級各四人(乙)事務次繁縣分列爲二等局、設課長三人課員二人、巡官二人、內勤巡長一二級各一人、三級一人、一二級巡士各二人、三級三人、(丙)事務較簡縣分列爲三等局、設課長二人、課員三人、巡官二人、內勤巡長二三級各一人、一級巡士一人、二三級各二人、二三等局得不設額課員主持課務、(第五條)總務課掌理事項如左、㈠關於全縣警察之編練調遣支配事項、㈡關於職員警之考核進退升降獎懲、及請假事項、㈢關於收發文書、掌管印信、及編製預算決算統計事項、㈣關於會計庶務事項、㈤不屬於他課事項、(第六條)行政課掌理事項如左、㈠關於保安及整飭風紀事項、㈡關於外事及交通戶籍事項、㈢關於營業建築之取締事項、㈣關於公衆衛生及消防事項、(第七條)司法課掌理事項如左㈠關於緝捕事項、㈡關於偵查事項、㈢關於遞解處分事項、(第八條)縣公安局因監督外勤勤務、應各設勤務督察長一人、一等公安局設督察員一人、二三等公安局各設一人、(第九條)縣公安局因維持治安之必要、得設警察隊、其編制另定之、(第十條)縣公安局因辦理消防之必要、得設消防隊、其編制由公安局長擬呈該管縣政府、轉呈民政廳核定之、(第十一條)一等公安局得於該縣城區及附郭地面、酌分警區、設置分局及分駐所、得由分駐所直接派出守望所、二三等公安局於城區得僅設分駐所、直屬於公安局、管理城區公安事項、(第十二條)縣公安局於前條所列以外之地方、得按每一自治行政區各設分局一所、分局轄境遼闊、得於其轄境內繁要地方、酌設派出所或分駐所、輔助該管分局、辦理警察事務、(第十三條)公安分局依事務之繁簡、分爲一二三等、其內部員額之設置、規定如左、(甲)一等分局置分局長一人、局員一人、巡官一人、內勤巡長一級一人、一級巡士一人、二三級巡士各一人、(乙)二等分局置分局長一人、局員一人、巡官一人、內勤巡長二級一人、二三級巡士各一人、(丙)三等分局置分局長一人、巡官一人、內勤巡長三級一人、二三級巡士各一人、(第十四條)分駐所置巡官一人、內勤巡長巡士各一人、(第十五條)縣政府所在地及工商業繁盛市鎭、採守望巡邏制、其他地方、採巡邏制、每人口千人以上二千人以下、劃爲一巡邏區、守望及巡邏所需警額、由公安局長察酌需要情形、擬呈該管縣政府、轉呈民政廳核定之、前項巡邏規則另定之(第十六條)縣公安局內部之組織、及所設分局分駐所、須將組設情形、呈報民政廳核准後行之、(第十七條)縣公安分局分駐所派出所名稱規定如左、某縣公安局第幾分局、某縣公安局第幾分局第幾分駐所、某縣公安局第幾分駐所第幾派出所、(第十八條)公安分局長受公安局長之命令、處理所管區域內公安事務、(第十九條)分駐所巡官、受公安局長公安分局長之命令、辦理所管區域內公安事務、但遇警處分案件、及遇有重要事故、須隨時呈由該管公安局長或公安分局長核辦、不得逕自處理、(第二十條)派出所巡長受公安分局長或分駐所巡官之指揮、維持所在地方公安、遇有事故發生、隨時呈報該管長官辦理、(第二十一條)公安局得發局令、及擬定各項細則、但不得與國省縣法令有所抵觸、所擬各項細則、並須呈由該管縣政府核轉民政廳核准施行、(第二十二條)縣公安局經費、經民政廳核定後、按月造具預算書表、塡具請欵憑單、向該管縣政府請領、不得逕自就地籌欵、(第二十三條)縣公安局爲研究警務之改進、得召集所屬職員、舉行警務會議、(第二十四條)各局所處理事務、應列表按旬呈報上級機關備核、其表式另定之、(第二十五條)縣公安局及分局之等次、由民政廳以廳令定之、(第二十六條)本條例經江蘇省政府委員會議決公布施行、並分別呈咨國民政府行政院及內政部備案、

◎孫科過濟赴平

十三日濟南通信、今日下午六點二十分、鐵道部長孫科由浦口專車到濟、同來者爲其夫人二男公子一女公子、及鐵道部駐滬辦事處長陳鐵珊·戴恩賽·副督察長容裔·秘書梁寒操陳君樸等、事先津浦膠濟兩路科長以上職員、均到站迎迓、顏德慶亦由靑島趕來、憲兵一排、公安局保安隊一排、及鐵路巡警、在站警備甚嚴、車停後、陳調元范熙績吳思豫崔士傑等到站登車、與孫氏暢談、孫詢此間籌備奉安情形甚詳、幷令顏德慶由膠濟路再備奉安車兩列、顏以膠路現正運接防軍、允先備一列、津浦路車務第二總段長呂雲蓀向孫報告該路近日車務情形、孫知膠濟路現尙有津浦路五三號一六號機車各一輛、客貨車一百四十五輛、煤車二十九輛、係日軍去年運往者、令顏德慶趕速撥還津浦路、顏允陸續撥還、孫秘書陳君樸語余、孫氏此次赴平、純爲總理改用銅棺、親視合殮、十二日晚五點半由浦口開車、預定十四日早十點到平、下車後即赴西山謁靈、幷無其他任務、孫車原定七點半北開、因孫欲視察黃河橋、恐日落天黑、遂提前於六點五十分開車北上、到黃河橋時、孫曾下車視察半小時云、

◎陳文麟乘厦門號抵廣州

▲十二日上午飛往厦門

廣州通信、飛行家陳文麟氏偕同丹國飛機師約翰生氏、由英京乘坐厦門號飛機回國、經過德國捷克斯拉夫國奧國匈國土耳其波斯印度緬甸暹羅安南共十餘國、本月十日上午、由安南河內飛航來粵、中途天忽狂風大雨、遂降落廣州灣暫避、十一日上午八時四十五分、復由廣州灣出發、十二時許飛抵廣州、環繞全城數週、徐徐在大沙頭飛機場下降、時航空處長張惠長已偕同飛機隊長楊官宇丁紀徐暨各飛機師及航空學生數百人、在塲歡迎、陳文麟約翰生二氏下機後、與張惠長楊官宇丁紀徐等握手爲禮、旋聯袂至航空處禮堂茶會、茶會畢、由張惠長偕同赴總指揮部謁見陳濟棠、報告飛行回國經過、繼又偕赴亞洲酒店歡讌、是晚陳及約翰二氏即下榻於亞洲酒店、又航空處原擬發起聯合各界開歡迎大會、惟因軍事旁午、又爲時間所限、故大會未能舉行、十二日上午十時、陳及約翰生復乘厦門號離廣州逕赴厦門、陳氏對於訪者談述此次回國經過、略謂厦門號飛機、係英國維意公司製造、馬力在八十五匹至九十五匹之間、本人自三月三日偕同司機約翰生由英國起程到德國、十二日復由德國起程、至今計越六十餘日、飛行者不過二十八日、又過印度時、因其地氣候甚熱幾生熱病、且飛機在途中損壞六次、今安全返國、亦云幸矣、擬到厦門後、繼往福州上海南京等處云云、陳氏精神極爲飽滿、意興亦甚豪、誠不愧爲吾國之長途飛行家也、(五月十二日)

◎安慶高河埠慘被焚刦

▲損失約十餘萬
▲擄去二十九人

安慶十四日通訊、懷寧縣屬之高河埠鎮、距安慶六十餘里、該鎭素以菜市爲商業中心、現當農事開始之際、該鎭商界資本較裕者、均籌集巨欵、購辦菜餅等肥料、遂致啓匪覬覦、慘被浩刦、前日(十二)黎明、突有匪徒五十餘人、蜂擁而至、先至中街、分守各處要隘、趁柵門開放之際、闖入十七人、即至同益·曹祥泰·保和堂·等商戶敲門、並鳴槍示威、商民等均驚懼不出、匪等憤而縱火焚燒、全街商民、惶恐萬狀、乃紛紛携帶現欵、由後門逃出、詎匪等已早派人在各處把守、見彼逃出之商民、當即加以搜刦、計在商民身上及住戶內、共刦去現洋鈔票、數在五萬元上下、並架去同益號店主操某之子、及殷祥泰號店主曹某之子、夏恒昌號管事潘仲人之子、會寶商民三十餘人、始揚長向距該鎮十五里之葉家潭而去、計被焚者、有同益·曹祥泰·保和堂·雙和·華興廠·春和祥·及該鎮商團等九處、旋匪復放回張澄如等四人、囑向被綁之家屬轉告、限於三日內、備欵十五萬元、前往兌贖、否則完全撕票、現陷身匪窟者、除放回四人外、尙有二十八九人、而該鎭原有商團數十名、因近日解欵來城、且又分配下鄉、以致匪徒得以乘虛而入、(該匪係著匪朱富潤、即朱老五餘衆、自朱在省伏法後、即由次等首領鄭東波、率其殘衆、續行打刦生涯、匪去時、該鎭商團、在後尾追、雙方開火、惟因被綁商民過多、且衆寡不敵、未敢窮追、乃經報請懷寧縣政府派隊往剿、懷寧縣長周希洪、於前日(十二)下午一時、率領衛隊出發、一面商請新調駐皖之第十師方鼎英部隊、派隊星夜往協剿、綜計此次該鎭被匪損失、約在十餘萬元、

◎蕪湖快信

▲第五師第十五旅接防蕪湖、二十九團於十三日到蕪、三十團暨旅部各獨立營、今日(十四)開到、劉士毅旅長及旅部駐廣東會館、關於地方治安事宜、即與公安局長暨商團會商巡防辦法、

▲新編第一師開往蚌埠、所有步兵三旅及各營十三日已開拔完竣、岳維峻師長率師部官佐及政訓處、於十三日夜由蕪分乘陞大恆孚等三小輪離蕪赴浦、轉車往蚌、

▲由蕪裝運新編第一師部隊、赴浦口之太和拖船、前日行經西梁山附近被某外商鐵輪撞沉、傷亡十餘人、軍實等共損失有一萬數千元、岳師長已電九江關查扣該鐵輪、以便交涉、毀壞之太和船、今日已拖蕪、

▲昨夜有盜匪多人、持槍搶至行春圩居民張定來家、刦去銀物二百餘元、並將張夫婦擊死、法院與縣政府今日均派員驗勘、(十四日)

地方通信

松江

顓橋鄉劃滬之考慮　上海縣治區域、自經劃歸特別市後、縣政府不得不謀遷治辦法、民政廳特派省委陳維儉來滬辦理此事、現已決定遷治於閔行、惟廳委呈覆上海縣遷治問題案內、以上海區域、現在祇存八市鄉、自應將區域略予擴大、如能以南匯縣屬邑之杜家行·閘港·魯家匯·以及閔行對過之太平鄉、又松江縣屬之顓橋鄉、松邑佔三分之一、上邑佔三分之二、一併劃歸上海管轄、則事實上極爲便利、民政廳即令飭松江縣議覆、金縣長以事關變更縣區域、特邀莘莊鄉行政局長周鉞來縣、爲縝密之研究、惟二區黨部前曾以上海謀劃松地、會議決否認、並呈請縣黨部力爭在案、故當局甚爲重視、

省委抽查印花先聲　松金青印花稅分局長夏鳳岐、以每屆五月十一月、省廳例有派委抽查印花稅之舉、現奉省處命令、省委不日來松、屆時分赴各商號抽查、特先行佈告各商家查照、

公安局取締花鼓戲　南門外四十保三圖地方、近來演唱花鼓戲、哄動遠近、爲公安局偵悉、立飭一區支局派警、於昨夜九時出發馳往、正在演唱之時、鄉民見警察馳至、均各鳥獸散、祗拘獲淡文龍一名、帶回解送總局、判處拘役三十天、

蘇州

虎邱山脚發現匪徒　虎邱山脚西南面之石人石馬地方、十五夜十一時、突發現暗藏盒子砲之匪徒六名、爲陸墓商團與該處十六支部聯防所團員胡振怡胡蘭亭二人瞥見、上前盤詰、詎匪即出盒子砲射擊、胡等即伏地還射、幸商團大隊趕到、匪始向白楊灣方面逃去、

訂期開濬滸墅關運河　蘇屬滸墅關運河、爲往來滬錫重要船隻必經之途、上年四月間、雖建設局一度借用機器開濬、但因河內磚石甚多、未能開深、凡吃水在五尺以上之船隻、仍屬擱淺、現在建設局已與常厚記訂立合同、定於十八日起、在鎮之兩端築壩後、用人工開掘、限四十天竣工、屆時往來船隻、均須由北望亭東北小河繞過滸關、

青年旅客跳車殞命　昨日(十六)中午十二時許、上海開蘇之慢四等車抵蘇站時、突有一身穿藍衫褲、狀若工人之青年旅客一人、由車跳下、墜入軌道、因其時車尙未停、致將頭部軋扁、迨拖出時、氣已絕矣、死者身畔除有當票五張外、別無他物、

絲織業請海關減稅　蘇城京緞紗緞縐緞綾邊各業、以各業所出品之人造絲販布、運銷湘鄂各省、因蘇州關逾額征稅、江海關估本加大、任意扣貨、故意留難、且最近每疋增估十二元之鉅、如此濫征苛稅、將工蹶商停、故特呈請江海關、豁請減稅、一面呈請蘇州總商會、轉函海關、根據原料、秉公減稅、

匪案押犯歸法院辦理　蘇第三師錢大鈞師長兼任江南剿匪司令、司令部設於蘇州、旋奉令撤消、故將所獲案匪犯、一併暫押縣政府、迄已數月、茲經彭縣長呈省請示、業奉指令、着將匪案各犯、即日移送法院、依法辦理、

點驗第五師部隊　總司令部以第五師軍隊、亟須派員點驗、因特派定點驗委員、已於前日抵滬、先行點驗在滬軍隊、定十九日偕同師部人員來蘇、點驗十四旅二十七八兩團各營連、故二十八團已定十七日晚間、齊集隊部、在老五團營塲、先行演習、

周旅長赴滬公幹　駐蘇第五師十四旅旅長周渾元、以熊司令業已回滬、特於十六日上午乘車赴滬、晉謁熊司令、請示一切、

招商承辦自來水　市政府於十五日、開市政會議、主席陸權、議決案、㈠招商承辦蘇州市自來水、㈡整理玄妙觀滄浪亭北寺、組織名勝古蹟整理委員會、㈢組織佈置市府房屋委員會、

無錫

縣局長宣誓典禮　無錫縣長孫祖基·公安局長殷葆楨·警察大隊長黃燕、於昨日(十六)上午、同時在縣政府舉行宣誓就職典禮、民政廳長繆斌特於先一日下午六時、由鎭抵錫、蒞縣監誓、

公安分局獲解盜案　無錫公安第五分局、據鹽城人韓春山密報、有鹽城積匪孟文林匿跡來錫、在吳橋下由某錢莊封案後、移居南門外之談渡橋、請往捕捉、分局長李梅先據報、即派警前往、按址在船船上拘獲孟文林及兒女四名口、將人船一併解局、訊據孟文忠不認爲盜、僅云向操小販生涯、素安本分、繼云原告韓春山、確在江北興化犯有刦案行刦舖案、迨命原報告人韓春山與孟對質、孟稱韓係積匪、韓稱孟係劇盜、雙方情詞各執、李分局長據供、即將原報告人韓春山被告孟文林其子彩松童媳碧洲女芬閣芬如、一併解縣公安局訊押、惟據孟文林告人、彼與韓春山以前同隸張宗昌部下、迨遣散後、失業無事、曾賣去船隻一艘、得洋二百元、托韓向南京保衛團謀事不就、向之質問、韓又住宿孟船上數日、且將孟妻誘姦、嗾與孟離婚、幷擬將孟謀害、發覺後在蘇地方法院控訴、判處韓春山徒刑一年、旋經保釋、此次實係挾嫌圖報、至韓前在興化犯案、至今尙未結束云、

情變中主角傷重殞命　無錫公安第五分局備務王金全、於本月十一日上午五時半、擅離崗位、攜槍化裝闖至德興絲廠車間內、將其戀人邱愛弟開槍擊傷、並還槍自擊、傷及腎脾兩部要害、解由公安第五分局轉送普仁醫院醫治、邱愛弟傷勢尙無大礙、王金全受傷甚重、至前日忽又劇變、至晚間身死、已報由縣政府派員前往相驗、

無錫市路燈問題　戚墅堰電廠、前因無錫市路燈問題、曾擬定標準價格、函請市行政局會商妥善辦法、市政局准函以戚廠所開燈價、每盞須七角左右、就全市各街巷計算、預計全年經費、須在萬元左右、此項經費、現在全無着落、已由兼局長孫祖基、與總務股長江導山切實討論、以便與戚廠接洽談判、至經費方面、亦須從事寬籌、以期辦理完善、

衛生與清潔運動同時舉行　無錫縣政府遵照衛生部通令、於十五日舉行衛生運動、是日下午一時在公園集合、參加者有四五千人、開會如儀後、至三時分別出發、計分東南西北中城勸六區、實行掃除、同時幷舉行清潔運動、幷擬具辦法、出示布告、

絲廠糾紛解決後又起別波　錫邑南門外倫綸九餘兩絲廠經理嚴紫宸、兩次毆打錦泰振藝職工、致引起糾紛、前日經吳襄卿嚴少山程子明王韻樓等四人、出任調停、和平解決、茲悉本邑絲廠職工聯合會、以此事輕易解決、認爲不滿、且事前未徵求受傷人及職工聯合會同意、遽行和解、殊屬失當、應依照議決案努力奮鬥、特於昨日下午九時、召集臨時會議、當經議決㈠不公開的調解人、應向南里各絲廠職員登報道歉、㈡公推何九如俞伯誠仇季安王仰之等四人、爲全權代表、出席工整會、辦理進行事宜、議畢散會、

唯一完善之補品

維太命

轉弱為強　卻病延年

凡身弱多病容顏消瘦血枯氣虛神衰兒童先天不足發育不健發長過甚婦女產後產體質虧損操勞過度以及病後補養產後調理惟服此汁立見神效不論男女老幼皆宜常服

上海四馬路中西大藥房發行　每瓶大洋二元五角

崗警擦槍走火傷人　本邑濱門外公安第一支局第四崗（在存子橋南堍）崗警王國華、於昨晚（十五）九時交班時、將實彈步槍交與下班崗警周得勝、並未言明槍內納有子彈三粒、周將忽觸槍支平放、槍口略向地下徐徐擦拭、手指誤觸扳機、砰然一聲、槍中子彈射出、適中該局正警蔣月波之胞兄蔣雲如（丹陽人）之右足根、雲如即受傷倒地、血流如注、該警見已闖禍、急即返局報告該支局長、將該傷人舁送兄弟醫院醫治、

西馬頭之連刦傷人案　蘇錫交界望亭鎮路東面寨伯市西馬頭地方、居民鄒關泉家、於前日（十四日）收得會款三百餘元、爲匪徒知悉、當晚十二時後、有盜匪六七人至鄒姓家、打門入內、將鄒用繩吊起、並用洋燭燒鄒之手臂、逼鄒說出藏銀所在、如數刦去、衆盜復至另一鄒姓及俞姓兩家搶刦、損失不多、連日鄉間正當發蠶、夜間勿睡、附近鄉民、聞悉盜刦、即鳴鑼報警、附防望亭之水上省公安隊第二區六隊三分隊三五兩號巡船、巡官賀道隆黃潤章、聞報即整隊前往、在北橋堵截、當在桑田內獲住嫌疑犯祝某一名、言語支吾、餘匪遂逃無踪、當在該處桑田內拾得土製炸彈兩枚、並盜匪遺下小空船一隻、在船上查得大小單夾衣十餘件、小孩銀鎖一把、銀小手鐲一付、當將人船帶回、呈解第三分隊轉解六隊隊部訊核、並聞鄒關泉傷勢頗重、

江陰

高岸發生刼案　璜塘高岸張國樑村張培根家、前晚十時許、正在閱蠶、忽被盜匪三人入內搜刦、損失數百元、臨去聲稱須限三天、繳洋四百元、送至錢木橋、否則須與王政和家一樣處治、

縣令調查澄河巡船　常海稅務分所長朱勵夫、因澄河徵稅巡船、爲勒索農民、至典當質米、激動公憤、將船拔岸、遂函縣政府究辦、申縣長會令靑暘鄉政局及公安局調查眞相、鄉政局長祝斐奉令後、遂與公安二分局長陶祖恩、至後莊橋等處實地調查、結果、據稱前日有孫姓鄉民在靑暘均大當贖得食米十石、回歸澄河、巡船司事任阿全、強索洋六元、孫因無錢、致起爭執、後附近鄉民數百、皆代抱不平、任反將孫一毆、激怒衆人、以致將巡船拖上陸地、待澄河分卡前往、人已散去、若問爲首姓名、因人數衆多、生熟雜辨、難以詳查、現祝陶兩局長已將上項情形、呈復縣政府、

市政局討論小輪競班　市行政局長邢曉青、爲利澄招商嚴東三小輪公司爭班徵客、惹起糾紛、十五日下午三時、召集三小輪公司代表、在局開會、磋商辦法、討論結果、暫定治標辦法、照利澄招商以前契約、招商本月應開澄旱班、每日上午九時開駛、利澄應開錫早班、無錫十一時開駛、四時抵澄、四時半開錫、嚴東則仍照原駛時間、九時由錫開駛、約三時抵澄、三時半開錫、利澄另於每日七時半開錫一班、爲避免攙奪計、規定前船起椗、後船賣票、即日實行、俟後由縣政府建設局、定有辦法後、即行取消、

南通

槍決狼山區盜匪　去年舊曆端陽節、狼山區突到有大股匪徒、意圖搶刦、旋經水警隊察覺、會合警隊截擊、匪犯何順生開槍擊斃警察農民多人、何犯亦被警隊擊中足部、當場擒獲、由縣政府判處死刑、電請省方核准、十五日上午十一時施縣長提出該匪犯、押赴城東刑場槍決、

王港江岸崩決　南通黃泥山外王港一帶江岸、因連日東北風緊吹、繼以大雨、致江潮怒漲、猛撲堤身、沿江堤岸、隨息崩潰、計長四百餘丈、刻建設局、派員督夫晝夜防守、用蔴袋盛土、臨時搶險、一面請縣府設法救濟、

委員點驗保安團　民政廳派委員許敬齋來通、點驗新編通海啟聯合保安團、許於十六日赴呂四、

查禁集會游行　施縣長以通邑四鄉不靖、爲愼重治安起見、十五日令行各區、如有集會游行等事、應先報告官廳、經核准後始能舉行、否則即以反動論罪、

舉行縣政會議　縣政府於十四日下午四時、舉行縣政會議、由施縣長主席、提議事件、㈠議訂縣政會議規則議決、訂定規則十條、㈡舉行衛生運動、應如何籌備案、公決定期十七日補行、就總商會齊集、㈢縣警察隊出防及勦匪時、徵發汽車之價、如何開支案、議決暫由欵產處、在地方欵內、隨時核撥、並由欵產處擬訂籌欵辦法、㈣公安局一二三四三月、不敷經費、請籌議撥發案、議決由商會欠繳欵產處經費內、支撥一千元、以資彌補、㈤擬請籌欵募夫、切實淸道、以重衛生案、議決仍照原有辦法、由第一分局、會同行政局、向商舖切實勸募、並由縣府錄具議案、行知縣公安局、

私販軍火犯候令懲處　省警察隊在通破獲私販軍火機關、拿獲孫新盤等六犯、十三日李總隊長赴省、本擬親自押解至民政廳、嗣以主犯顧振嶽在逃未獲、爰將六犯留通、候省令懲處、

如皐

東洋灣河股匪圖刦傷人案　十日晚九時、本縣立發市東洋灣河地方、突來匪徒多人、圖刦胡恒懋雜貨店未成、開槍擊傷多人一案、已略誌前報、玆悉是晚胡恒懋雜貨店、忽有身穿黑色短衣袖圍白布符號之盜匪、由河南過河而來、該店即閉其門、在後院放火求救、一時槍聲鑼聲齊鳴、該市保衛團巡邏隊聞警、由班副金步靑率團士丁正明、吳寶慶、陳金貢、前往查追、該團士等甫至該地、匪方即開槍迎敵、團士亦開槍抵禦、接觸約一小時、旋以匪方有五六十人之多、致被圍攻、並搶去盒子砲兩架、步槍一桿、金班副胸部中有一彈、並被匪用木棍擊傷、團士丁正明頭部中一彈、膝間中數彈、吳寶慶兩腿中數彈、祗有陳金貢幸免、匪正欲復刦胡店時、幸保衛團公安局團警均先後趕到、開槍追擊、匪始越河而逃、聞匪方共傷五人、河南村民殷某在途遇匪、亦中一彈、當由該區行政局派員查勘、並呈報縣府嚴緝、一面派汽船將受傷團士到往南通醫院救治、

海盜桑海珊部圖擾掘港　本縣掘港區、五月九日下午、得大豫鎮電告、海邊東陵港砲船隊、似有交戰情形、全區大起驚惶、省縣市各軍警及保衛團數百人、一律武裝戒備、遞放步哨、通宵未息、十日上午、探聞係有海船兩三艘、由東南而來、形跡可疑、被駐掘之潘部（通如崇海啟五縣保衛團團長潘濟源部下潘開務）覺察、即開槍阻其織進、一面在海岸上設防、而來船竟還槍抵抗、並放大砲、將潘船之帆檣打壞、潘船即猛勇追捕、結果獲得來船一艘、船上所有盜匪、有跳往另一隻船者、有泅水登岸逃脫者、激戰六七小時、來船不支、大敗而去、傳聞來船爲海盜桑海珊部下、緣潘部正率潘團長命令調往通海啟勦盜、此間必定空虛無備、乘隙而來、幸潘部尚有大船八艘在此、否則東灶一帶人民、又被桑盜擾害矣、

大批共黨解蘇　如皐縣政府於十一日派警、將共犯葛克風等十四名、解蘇訊辦、

呈請徵收猪賜特捐　本縣教育局、因教費支絀、衆之積欠各校經臨各費、近十萬元、急將濟賓、現擬墊辦猪賜特捐、每值百抽二五、由鋪戶運商按值捐納、販賣各戶、概不徵求、業經局務會議議決舉辦、統計全年可徵五六千元、現已呈請縣政府核准、

共黨解縣訊辦　前日在澳緝獲之共匪邵錫康、石餘淦二名、公安局於十二日備文解縣訊辦、

縣監察委員易人　本縣監察委員張嘯俠、現已被省執行委員會撤職、遺缺、以候補委員黃士元補充、

油坊頭猪行被刦　本縣北鄉油坊頭蔣榮豐猪行、於十日夜十時、忽有匪徒多名、携械闖入該行、當被刦去現洋二千餘元、事主蔣四受傷甚重、

鎮江

蘇省鹽墾討論會開會　江蘇省農鑛廳、此次在省召集之鹽墾討論會、已於昨日（十五）上午十時在省政府禮堂舉行開會式、到中央農鑛部代表潘贊化・省黨部代表朱堅白・省府各委員、各廳處會代表、及各機關團體來賓、連同會員約數百餘人、開會行禮如儀、先由主席何玉書致詞、略以對於鹽墾計劃、久擬召集會議、現時期已到、不能再延、故特召開此會、特觀察江蘇省鹽墾事業之歷史、其進行途中、實多困難、現所謂困難者、非惟未嘗減少、且較前加甚、故希望於此會議之中、平心靜氣、討論一盡善盡美之結果、將進行之困難剷除消滅、使江蘇鹽墾前途、異常坦直云云、嗣由農鑛部代表潘贊化・省黨部代表朱堅白・省府委員王柏齡・張霖鏞等相繼演說、後復由何主席答詞而散、

蘇省各界衛生運動大會紀　江蘇省會各界、於昨日（十五）上午九時、在公共體育場舉行衛生運動大會、到有省黨部・縣黨部・省政府等各機關及各學校團體民衆約共三千人、公推民政廳繆廳長主席、行禮如儀、至十一時始展覽衛生陳列各物而散、下午除繼續在公共體育場開會外、並在公園公共演講廳開映衛生影片、演映時並請名人演講、

平湖

五師一營將來平分駐　省政府以乍浦市開秤在即、深恐匪類混跡、特調五六兩師抽撥部隊、移駐杭州嘉興湖州各處、茲悉派至本縣者爲五師一營部、該營分駐嘉善二連、該項軍隊、不日抵平駐紮、

三所巡長撤職　本縣三所巡長顧中祥、對於地方事務、異常漠視、爲縣公安局長所悉、當將顧中祥撤職、遺缺以稽查長葛采斌接充、

竈房失火致兆焚如　本縣將軍南村崔家宅基東、農民崔阿德、因天氣寒冷、故於竈房內燃炭火取煖、不意炭火爆散、遂成燎原、且時在夜間、又値育蠶期內、不可鳴鑼聲張、幸經鄰人聞聲聚集、急施救援、方告熄滅、然已焚去房屋十六間、崔阿德從夢中驚醒、因搬運物件、不及逃避、致葬身火窟、亦云慘矣、

嘉興

縣公安局成立　嘉興縣警務所奉令改爲公安局、當由莫潤棠照章規劃、所有各分所統改爲公安分局、其次序亦已分別訂定、並於十六日起正式改局、其所屬九分局、亦同時更易名稱、並因照章僅設巡官九員、爰於前日將原有之十九巡官傳所舉行考試、以資甄別、業已發表、計錄取者徐興武・袁志成・楊耀山・金懷卿・孫恒吉・廖文華・楊軒波・杜懋・葉文彬等九員、備取陳金波・吳德祖二員、至錄取九巡官之服務分局、日內即將發表、

中行開始復業　嘉興中國銀行、於四月二十八日遭湖匪刦掠鈔洋九萬六千餘元後、因損失過鉅、修理器具、辦理善後、故會公告將營業暫行停止、現屆繭市、經省縣官廳暨縣商會、電請中行轉函嘉興支行、早日復業、調劑金融、而利繭市、因此該支行已遂管轄行函告、於十六日起開始營業、照常通匯、

嘉善

水警破獲匪窟　江蘇水警隊部、昨在練塘近鄉巡弋、據線報有打家刦舍綁架勒贖之逸匪匪跡、蹤圖不遑、當即前往勦捕、甫近匪窟、詎匪早有防備、恃頑抵抗、雙方遂激戰多時、後匪因子彈告罄、始不支退去、落河圖逃、當獲一匪、擒獲五匪、抄出槍械子彈甚多、業已一體押解縣訊辦、

治蟲委員會會議　嘉善治蟲會議、由吳應權主席、討論㈠收買初化卵塊經費問題案、決議、商請縣欵產會救濟院、各撥借洋二千元、俟滬幅附徵日起、隨時歸償、通過、㈡實驗區經費預算案、通過、㈢于洪區治蟲委員錢伯年、呈請辭職案、決議照准、遺缺委任錢叔麗接充、

兇毆車夫案勘驗拘究　東門外著名土劣陸小官、昨日同妻沈氏看劇、乘人力車歸家、汚損車墊、車夫羅阿大責令賠償、遭陸拳足交加、鮮血淋漓、傷勢沉重、經縣府高承審員勘驗屬實、即派法警將兇手陸小官拘案法辦、車夫方面、亦主張請求嚴辦、以儆不法、

上宗濠海籌被綁　嘉善楓區東莊花涇北上宗濠胡海籌家、前晚突有面塗彩色携有快械之逸匪三十餘人、將事主綑綁、勒逼巨欵、未遂所欲、即遭兇毆、遍體鱗傷、後翻箱倒篋、肆行搜刦、一無所得、即將海籌挾綁下船、鳴槍示威逸去、

合肥

十餘鎮聯防淸鄉　合肥西北鄉下塘集・皂莢店・朱家巷・靑龍場・白龍場・炎劉廟・楊家廟・吳山廟・陶家樓等十餘鎭團局・聯莊會、以刻下合壽交界、股匪遍地、橫行輪搶、頗爲猖獗、乃發起各鎭團局聯莊會、聯防計劃、擬各鎭抽集百餘人、合兵力二千名、分兩股大舉淸鄉、將各鎭所匿之匪巢肅淸、以後如何發生匪警、即鳴鑼傳遞警訊、各鎭區聯莊會團局、即不分畛域、齊往協勦、以收守望相助之效、

新民報被搗毀情形　合肥新民報、因八日登載東門外江恒裕木匠店主婦江林氏、吞烟新聞、致觸該店主江堯階之怒、九日下午一時、江率男婦百餘、擁至該報社、將所有器具、搗毀一空、並扭編輯主任王雨辰・庶務李逸民重毆、撕破衣衫、擊傷頭胸肋各部、復强將王拖游街市、隨行隨毆、至李義巷、遇張子乾・劉倫甫等排解、抵公安局、方始勸散、該報社即赴黨軍政各機關報案、周縣長派縣衛隊長范伯濬・查驗一切、並票傳江堯階等訊辦、

來函

◎蚌埠新慶和金店函

啓者今閱十一日貴報外埠新聞欄蚌埠新聞標題狀害自殺一則、緣該人敝號素不相識、當時形色愴惶、疾馳而來、在敝號門首、用修脚小刀向腹自戮、敝號見勢不佳、即喚崗警到來、着人帮同抬至醫院醫治、乃貴報載在敝號爲厨役、未免傳聞失實、仰希更正、是所至禱、新慶和謹啓、五月十二日、

教育消息

要聞

◎第四屆太平洋科學會議組織

（三）黃素封寄自南洋寓廬

丁、日惹附近各處旅行

五月三十日至六月二日—地質學專家組旅行、第一日參觀Tjandi Menkoet Tjandi Pawon及佛塔（Boroboedoer）、按此處爲古代印度廟宇、皆成於千數百年前、其精巧壯麗推爲爪哇第一、尤著稱於世界、旅行家之流連於此者、踵相接也、第二日旅行至Nanggoelan、此處有衣歐新紀之礦牀及化石、第三日去Wonosari此處爲凹凸之石灰岩層（Karst）、中經Basar Gedeh、有土人工藝品展覽會、第四日赴Djiwo Hills、有衣歐新紀層存在、爲爪哇較古之地層、並游Prambana佛寺、

五月三十日—農學專家旅行Djiwe茶草場、中經Kalasan寺及Rawa Djombor鹽水湖、

五月三十一日—火山專家旅行佛塔等處、並於日惹及文池蘭（Moentlan）間察看Merapi-Lahars山、

五月三十日至三十一日—人類學及人種誌各專家第一日旅行佛塔「考察古廟、第二日由佛塔旅行Tjandt Sowoe等處廟宇、當日回日惹、第三日由日惹旅行梭羅（Solo-Soerakarta）梭羅爲爪哇王所在地、有壯麗之王宮、宮傍有砲臺等、晚返日惹、

三十一日—晚間日惹故爪哇官（Rijksbestuurder）請各代表看爪哇各劇"Wajang Orang"、

五月三十一至六月一日—日惹附近之市場（名Posar Sedeh）有爪哇土人手藝品出售、

三十一日至六月二日—普通旅行、由日惹乘汽車至佛塔等處、第二日去Sedeh市場及回教主墓地、第三日仍赴佛塔等處察看、

戊、日惹與泗水間之旅行

（六月）三日—地質專家旅行、由日惹動身赴泗水、中經Trinil此處爲猿人時代岩層、有近普利新歐紀化石及礦牀等、

六月一日至四日—火山專家第一日由泗水經吉礁山（Kertosono）赴諫義里（Kediri）中途察看Keloet Lahars的泥川、第二日參觀Margomoelio咖啡田、如有機緣可往觀Keloet隧道工程、另一組旅行Nongkodjar中經瑪浪（Malang）拉灣（Lawang）、後三日甲組旅行瑪浪中經Kalikonto、乙組考察Bromo火山、第四日分組旅行龐引（Bangil）岩塔（Pasoeroean）返泗水、

一日至四日—生物專家第一日由日惹經泗水龐式赴Tasari、第二日考察Bromo火山、第三日參觀「試驗糖場」於岩望、第四日由泗水坐汽車至Oedjoeng換船至馬都拉島（Madoera）考察乾地植物、是日返泗水、

一日至四日—農業家森林家第一日旅行織布（Tjipoe）考察柚木場（Teak-gard）、第二日步行考察柚林、第三日趁火車至瑪浪參觀咖啡試驗場、第四日甲組旅行岩望參觀甘蔗田及試驗糖場、乙組考察近瑪浪之農作及園藝、

一日至四日—人類學・人種誌・史前學各專家由日惹赴Poeno於Ngridjanan參觀骨角雜器工作場、可見新石器時代之一斑、晚宿Ngebel、第二日旅行至Sampoeng洞、此處爲新石器時代之遺迹、第三日旅行至Trinil此處爲猿人時代岩層、第四日由織布經新埠頭（Bodjonegoro）至Bander洞、然後返泗水、

一日至四日—普通旅行、第一日赴Sedeh市場參觀土人工藝品、第二日由泗水赴Tosari、第三日甲組遊覽梭羅、乙組由Tosari考察Broms火山等地、第四日甲組由梭羅回泗水、乙組由Tosari經Blauw Water等處回泗水、

四日—晚間在泗水舉行送別會、

五、各國報到之會員與我國

該會秘書廳最近印出之會員名單、計數百五十一人、外僑羈人二十有一、其國籍則分澳大利亞・澳地利亞・中國・丹麥・法國・德國・英國・夏威夷・印度支那・日本・荷蘭・荷屬東印度・新西蘭・暹羅・海峽殖民地及馬來聯邦・瑞典及美國・此外尙有加拿大・斐律賓・蘇維埃共和國等處、各國報到之會員最多、各有二十七八人、若以門類區分、則農學家約在四十人左右、地質學家及生物學家各約三十人、考古學家及天文學家各十數人、至火山地震學海洋學氣象學、漁業及無線電等專家僅數人而已、我國之會員則以農業生物及地質之專家爲獨多、

▲附中國來會代表應注意事項　㈠來前可向下列地方購"Come To Java"一册、以備參考、Official Fowrist Bureau Weltevreen, Batavia、㈡除所須禮服外、可多置白布科西裝數套、以備旅行時替換之用、白布科西裝爲爪哇上下人士最普通之衣服、㈢南來船隻以丟華公司（上海四川路四十一號）直透吧城者爲便利、免中途麻煩、該公司四月二十九日由上海開「芝沙路亞號」Tjisaroea五月十一日抵吧、船價頭等一百八十七兩半、會員優待減低十分之一、㈣中國貨幣換荷幣「盾」（Soilder-Sulden）帶來、外國錢不便入口、（完）

◎韋愨已就中大普教處長

中央大學區教育行政院普通教育處長一席、中大當局一再物色人選、現已聘請韋愨繼任、韋字捧丹廣東人、在教育部已組織大學院未成立以前、曾在國民政府教育行政委員會、爲全國教育最高行政機關時、韋係該會委員之一、其後又任上海特別市教育局長、近經張潛謀校長敦促、已於十四日由滬來寧、十五日、會至中大一接洽、定十六日正式到處視事云、

◎教部課程試行一年後公布

中央大學區中等學校聯合會、日前呈教育部請將前次召集委員會所商訂之中小學課程草案、先行非正式公布、以便各校就實施經驗、貢獻意見、以資參考、現教育部以此項課程係召集各專家開會訂定、擬令各省試行一年、然後公布、已電話飭餘地、並將此情形指令中校聯會知照云、

◎中大區擴充教育會二次大會紀

中央大學區擴充教育關機聯合會第二次大會十四日在蘇州圖書館舉行、出席人、張頌濤・孫枋・高陽・黃潤之・劉季洪・蔣鏡寰・推定常務委員劉季洪主席、蔣鏡寰紀錄、開會如儀、㈠提議十八年度擴充教育經費應占全部教育經費百分之二十案、議決、應呈請中央大學及教育經費委員會、確定十八年度擴充教育經費、應占全部教育經費百分之二十、㈠提議各擴充教育機關十七年度已經進行之事業、因經費無着、乃至停頓、應請教育經費委員會根據以前對省政府補助費十五萬元之決議、照原案分撥、以利進行案、議決、呈請中央大學並函請教育經費委員會、從速分撥、㈠提議擴充教育事業、極爲重要、而基礎薄弱、自十八年度起所有新增經費擴充教育經費、應占百分之五十案、議決一、呈請省政府對於十八年度五十萬元之補助費、按此標準分配、二、呈請中央大學對於其他新增經費、按此標準支配、三、函請教育經費委員會將新增經費、按此標準支配、㈠提議本省教育經費困難、應請財政部將十六年度三十萬元十七年度五十萬元之補助費、從速發給案、議決一、呈請中央大學從速向財政部請撥、二、此項經費應照新增經費之標準支配、㈠提議請中央大學對於教育經費、應統盤計算、積極籌劃、不宜由各方各自爲謀、致啟破壞江蘇教育經費獨立精神之端案、議決通過、㈠提議呈請中央大學於十八年度、應多量增設區立擴充教育機關、以期普遍案、議決通過、以分區爲原則、㈠提議擴充教育正在萌芽、設施方法、亟應多方觀摩、以資借鏡、應請中央大學於最近期間派遣各擴充教育服務人員、前往日本菲律賓考察案、議決通過、㈠提議呈請中央大學從速頒布區立各擴充教育機關服務人員待遇標準案、議決通過、㈠提議本會常會應改爲每月開會一次地點輪流案、議決通過、

本埠

◎學校行政成績展覽會今日開幕

▲昨日先開審查委員會
▲甲乙等出品將來送京陳列

上海特別市教育局主辦之學校行政成績展覽會、今日（十七）上午九時在南市新普育堂舉行開幕典禮、昨日下午在局先開審查委員會、主席倪文亞、紀錄謝康、行禮如儀、議決事項如下、㈠審查成績分甲乙丙丁戊五等級、以等級優劣之百分比、定學校總成績、㈡凡甲乙兩等成績、均提交市校教職員聯合會、送交京滬學校行政成績展覽會陳列、其甲等成績、於京滬會後、送西湖博覽會、審查報告書刊登本局出版物、㈢審查辦法以學校爲單位、審查員十五人分爲五組、每組學校數以陳列室爲單位平均分配、㈣各組審查員請定如左、第一組沈亦珍鄭西谷盛朗西、第二組沈百英周勗成謝康、第三組楊聘漁朱翊新馬崇淦、第四組倪文亞熊文敏楊鶴功、第五組鄭鶴春江卓羣錢鶴聲、（五）各組審查時間、議定如左、第一組十九日上午九時、第二組十九日上午、第三組十八日下午、第四組十八日下午、第五組十八日下午、

◎邑廟戲臺將設民衆閱書報室

邑廟處滬市南區中心、爲民衆集合之所、自市教育局將該廟布置教育環境及繪製公賠以來、民衆在視覺上已感受不少影響、現該局爲謀增民智起見、決定利用該廟戲台、籌辦民衆閱書報室、附設問字處、由第三科預實籌備、常年經費爲每月六十二元、臨時費爲七百三十七元一角二分、業經局務會議通過、呈請市政府核准辦理矣、

◎市教育局擬編十八年度計畫大綱

上海特別市教育局以十七年度將次結束所有十八年度進行計畫大綱、亟待編撰、俾各項事業進行有所依據、已飭令各科趕速辦理、聞一二三兩科業已草就、二四兩科日內亦將完竣云、

◎視察大夏大學報告之內容

教育部前派參事孟壽椿、司長陳劍翛、科長鍾靈秀、暨中央研究院物理研究所主任胡剛復、視察上海私立大夏大學、業經各人繕具意見、交由陳劍翛氏總合編一總報告、聞報告於本日送呈、內容分爲經費、設備、教學、管理、四類、共約四千餘言、頗稱精細詳密、該校基金存摺、及校地一百十五畝契據、已由該校董事長王伯羣去函證明、並允綏日往滬銀行保險箱內取出、預備呈驗、核與私立大學及專門學校立案規程第三四兩條、尙無不合、似可准予立案、惟依照手續、尙須俟該部對於該項報告、加以審查、始可予以承認云、

◎上中協會明日舉行學術演講

上海中等學校協進會組織以來、對於研究方面、力事提倡、例於每學期舉行公開學術演講一次、茲聞本學期定明日（十八）下午三時、在三馬路慕爾堂舉行、業已請定張耀翔演講「字蘇教學法」、任孟閑演講「我們怎樣使學校動」、並已函告該會各校教職員踴躍前往聽講云、

◎神州江蘇法專校友會消息

本埠神州法專校友、與蘇州海宏坊江蘇法專校友、自聯合組織校友會、設辦事處於九江路二十二號以來、業已登報通告、徵集校友通訊處、茲聞該辦事處接到校友報告甚多、訂於本月十九日午到、在愛多亞路太平洋西餐館敘餐、討論校友會進行辦法、並公餞校董張公權海外遠行、屆時必有一番盛況也、

體育

江南大學運動會今日開幕

▲今明兩日在京中央大學舉行
▲七個大會參加當有良佳紀錄

第三屆江南大學體育協會田徑賽運動會、事前公決在南京中央大學運動場舉行、一切事情、概歸中大籌備、定於今日（十七）下午一時正式開幕、明凡兩日、於明日（十八）下午閉幕、數百健兒、會集首都、身手互顯、定有一番盛況也、

▲體育協會之歷史（周家騏）

江大成立、已將四載、其間任事者、迭經更換、去留無定、因之短近之歷史、外界每多不明瞭者、騏在該會成立、厚居發起人之例、對於數年來變遷情形、歷歷在目、爰將該會歷史、作一簡單報告、諒亦爲今日數千關懷江大者所樂聞、華東各大學之體育機關、自華東體育聯合會始（E.C.I.A.A.）該會成立十載、對於國內學校體育之提携、成績卓著、惟會中歷年辦事者、俱係西人行政上每多不諒人處、而於國人自立各大學、更覺不滿、自十四年五卅慘案發生後、光華大學設立於滬西、其時南洋（即交通大學）因憾於華東大學體聯會爲西人所主持、與復旦東南（即中央大學）相繼引退、即由南洋發起約光華及復旦爲基本會員、通函華東各大學組織體聯、適因學潮無定、加入者僅持志一校、於十五年三月開成立大會、定名江南大學體育協會、推舉郭任遠爲會長、容啟兆副之、會計李照謀、書記吳邦偉、是爲華東始有國人自組之大學體育機關、同年五月即舉行第一次徑賽運動會於中華運動場、各會員精神頗佳、成績冠於華東、後郭會長因公忙辭職、由副會長容啟兆繼任、另舉湯武傑爲副會長、十六年中國公學及暨南相繼加入、是年因戰事關係、由徑賽運動會未能舉行、並改選容啟兆爲會長、周家騏副之、書記吳邦偉、會計黃文建、

十七年光華因比賽發生風波、被罰停止參加比賽半載、該校服從公決、遵守運動道德、未得與賽者五月、殊可嘉也、同時復旦聲稱不能與各會員合作、辭去江大會員、其時江大成立未久、辦事尙未就緒、加之人心因受國事之刺激、比賽時每有血氣過盛之舉動發現、因之會中執行會議、一再有嚴厲之徵戒、光華暨南交大諸校、俱受罰者也、而外界不諒、竟有以引誘欺騙之手段、以圖破壞江大者、幸賴會中熱心諸公、奔走維護、及各校當局之審愼從事、未爲所惑、然經此波折之後、會中精神、不免渙散、際此千鈞一髮、幸得第二屆田徑賽運動會之舉行、始得重整精神、得臻鞏固佳境、亦云幸矣、

第三屆運動會暨南獨得錦標、本年改選石穎爲會長、王振聲副之、書記梁淵、會計黃文建、是年冬季、書記梁淵辭職、推王復旦繼任、

十八年大夏大學加入、於越野賽跑季起、始參與比賽、又中央大學加入、即於本屆運動會起始、總觀江大之成立、既知上述、當知其所以組織、（是出於不得已、脫離依賴、謀國人自主之行動、雖迭受風波、未爲所動、運動精神、日趨佳境、此不得不歸功於辦事諸公及各會員並外界之愛護所致也、四年於茲、已有七大學之劇烈競賽、吾國體育之發達、實有以致之、但願各會員秉正體育之本旨、擁護該會、以冀日形鞏固、示外人以表率、爲國際比賽之準備、更爲華東體育界之模範、則此後之發展、正未可限量焉、

▲會場之布置

大會會場、在中大體育館前、四百米周圍、百米直徑、四周圍以欄竿、對面有看台數排、（即在百米終點處）可容數百人、售入場券小洋六角、得可入座參觀、頗爲舒適、普通入場券小洋二角、藉可易於維持秩序、又可將券資收入、補助會中經費、乃一舉而兩得者也、

▲各校之實力

本屆大會參加者共有中央・交通・暨南・光華・大夏・持志・中公等七校、爲江大協會成立後之第一次盛舉、各校人才濟濟、成績優良、新紀錄之產生、定有多種、徐途傳裔之撐竿跳、王季淮之三級跳遠及標槍等、頗有打破紀錄之希望、各校實力、頗爲平均、暨南・交大・中央・光華四校、競爭必更爲劇烈、即大夏・持志・中公亦頗多出色人才、定可與彼等一決雌雄、是以本屆錦標誰得、未可預卜、

▲記分之方法

各項運動、錄取四名、記分方法、以四三二一計算、第一名四分、第二名三分、第三名二分、第四名一分、分別計算團體及個人錦標、如團體總分、遇兩校或兩校以上之分數相等時、則以八百米替換賽跑之先後而定冠軍及亞軍、

▲發令員蔣湘靑到會

大會發令員黃元道、因事不能赴甯、繼請蔣湘靑、蔣亦因職務束縛、不克離滬、大會昨（十六）又電蔣催促、蔣不得已、乃於昨日夜車赴京、原電如下、「上海時事新報館蔣湘靑、請任江大運動會發令、務必乘夜車來京」、

▲大會之秩序

▲今日（十七日）秩序

㈠行開會儀式　㈡百米預賽　㈢鉛球決賽　㈣高欄預賽　㈤千五百米決賽　㈥二百米預賽　㈦跳遠決賽　㈧低欄預賽　㈨百米複賽　㈩跳高決賽　⑪二百米預賽

▲明日（十八日）秩序

㈠百米決賽　㈡鐵餅決賽　㈢四百米決賽　㈣高欄決賽　㈤撐竿跳決賽　㈥三千米決賽　㈦二百米決賽　㈧標槍決賽　㈨低欄決賽　㈩三級跳　⑪八百米決賽　⑫八百米接力（不計分）

▲獎品之燦爛

此次大會各界所贈獎品、極爲豐美、現已收到者有張乃燕銀杯一只、獎個人錦標、王正廷銀盾一只、獎打破全國紀錄者、趙觀文獎勝族一面、獎錦標隊、蔣麥麟銀盾一座、獎錦標隊、本報與時事新報各捐銀盾一座、獎錦標隊、總之、希望各校以優良之成績、奮力之最强者、奪得冠軍耳、

▲運動員名單

交通大學—一至十九號

一遂明　二陳處添　三費福煦　四王仁東　五安原生　六沈觀瀾　七鈕因楚　八程紹猷　九孫瑞槐　十王洪典　十一陳龍銑　十二潘應樹　十三鄭紹棠　十四陳公輿　十五黃遠通　十六方定垣　十七徐承然　十八王平洋　十九程發乾

暨南大學—二一至四一號

二一鄒春德　二二黃飛龍　二三連寶烈　二四林杏超　二五龍驟球　二六陳光順　二七林生潤　二八梅洪寶　二九周少雄　三〇周睦盛　三一李城元　三二溫官茂　三三陳鎭和　三四林耀庭　三五江敬善　三六謝全和　三七鄭金鍾　三八趙百歡　三九蔡榮瑞　四〇符和喜　四一蔡燧德

光華大學—五一至七二號

五一蔣鵬　五二俞佩恩　五三馬幼成　五四金輅　五五王子紹　五六鄭文漢　五七舒昭賢　五八張長江　五九高昌南　六〇張沅欣　六一楊人偉　六二陶英傑　六三刁光輝　六四王季淮　六五朱孟常　六六葛懷臣　六七曾邦固　六八曾沛滋　六九黃敦鈞　七〇張耀宗　七一鄭瑶　七二金湯　七三奚巧生

中國公學—八一至九三號

八一陳國才　八二馬逢瑞　八三朱文勝　八四吳聲宏　八五黃祖譽　八六湯世璟　八七關毅　八八王守中　八九唐鴻烈　九〇胡維亞　九一沈景林　九二何炎章　九三廖烈

持志大學—一〇一至一〇五號

一〇一胡英會　一〇二周啟生　一〇三周福海　一〇四周鴻基　一〇五陳康

大夏大學—一一一至一二五號

一一一張長昌　一一二麥宇楹　一一三黃拔舉　一一四郭明堂　一一五曾子恒　一一六龔經華　一一七朱庚心　一一八查宗善　一一九丁桂源　一二〇林亢國　一二一何盤直　一二二王國超　一二三宋寶欽　一二四楊騎品　一二五王麟

中央大學—一三一至一四五號

一三一涂傳裔　一三二彭濟生　一三三王恒源　一三四丁同俊　一三五孫善閎　一三六劉德超　一三七文光亮　一三八邵家鑾　一三九石樺　一四〇馮漢斌　一四一王咸熒　一四二沙玉滑　一四三惲寶潤　一四四湯文通　一四五陳茂庚

▲公開組運動員名單

此次各校選手、凡不可參加正式比賽、或係新生關係、排與來賓等加入公開組中表演、

▲暨南大學　四二曹裕、三五江善敬、
▲中國公學　九四魏佐翰、
▲持志大學　一〇六唐衡宇、一〇七逢學古、一〇八錢鼎愼、一〇九文渺痕、
▲大夏大學　一二六黃礎增、一二七曾耀宗、
▲金陵大學　二〇一諸頌恩、二〇二江之麟、二〇三潘瑞璧、二〇四陳偉、二〇五張恩溥、二〇六陳化東、二〇七奚順占、二〇八周述方、二〇九凌惠揚、二一〇潘家琪、二一一許國樑、二一二張世棟、二一三余鄧子、二一四凌遂揚、二一五劉國士、二一六孫林臯、二一七袁義田、二一八馬慶禧、二一九孫崇信、二二〇應速根、二二一李造、二二二莊禮深、二二三高立民、二二四新自重、
▲中央大學　一四六吳耀、一四七陳陵、一四八錢啟明、一四九姜靜南、一五〇倪逐書、一五一周銘璋、一五二朱景秋、一五三高尙志、一五四王富臣、一五五張祥麟、一五六蔣貴元、一五七馬存坤、一五八趙汝功、一五九徐政、一六〇張元生、一六一王子龍、一六二萱遠村、一六三鍾人傑、
▲中山體專　二五〇劉漢明、

◎今晚靑光復旦比賽籃球

▲七時半中華籃球房

靑光籃球隊自談逆錦伍純武先後回滬、頓然恢復舊觀、其實力之雄厚、技能之出衆、可稱巨擘、滬上諸中西籃球隊能與其分庭相抗者甚鮮、復旦籃球隊則爲其勁敵之一也、今晚七時半二隊相遇於中華籃球房、必一番劇戰方分强弱也、

◎提倡考夫球賽之第一聲

▲下月舉行公開讓分比賽

考夫球（Golf）之名詞、在吾國體育界中尙屬鮮聞、是蓋蘇格蘭古時之一項游戲運動也、滬上各國僑民、年有盛舉、惟我華人、每能於運動舞台中與各國健兒相頡頏者自豪、對此獨付闕如、不無遺憾、於是運動界中之趨向前進者、乃有中華公開考夫球賽之倡議、登高一呼、衆山皆應、發展普及、指日可期、是亦吾國今日運動界中之另闢一徑也、

公開賽期定於六月舉行、採用讓分制度、凡有此項興趣之國人、咸歡迎參與、並擬敦請郭泰祺・謝惠源・沈嗣良・張國勛・郁伯陽等加入其間、報名者須於五月三十一日前、向九江路六號謝惠源君處塡寫志願書、

中國內衣公司經理責頌鈞君、熱心體育、提倡有年、特備大銀杯一隻、贈與獲得該項比賽之優勝者、

◎中華網球會委員會定期開會

中華網球會、以場內草地沙場與涼棚等種種整理、均已竣工、刻已聘任張子康・江道章・王一香三君爲委員、於下星期二（即二十一日）中午、假靜安寺路雪園聚餐、開委員會、討論一切進行事宜、並備開始召集會員、參加各項比賽、

◎淸心中學籃球隊赴錫比賽

淸心中學籃球隊、定今日午後由北站搭車赴錫、與各校作友誼比賽、全隊由體育主任劉隼松率領前往、大致在錫逗留三四天、

◎上海中學將舉行教職員運動會

上海中學教職員會、組織以來、對於體育方面、竭力提倡、茲聞該會定於本星期六舉行運動會、業由李繼元趙憩祖辛文憩孫移新陳月如顧阜人吳增起等籌備、除各項田徑賽外、並有籃球網球排球三種比賽、聞該校教職員、共一百三十餘人、每人至少加入一項、至多四項、均異常踴躍、並聞該會已擬定朱學靜爲會長、楊鑾歐爲總裁判、運動會畢、舉行聚餐、同時分贈各項優勝獎品云、

上海日夜銀行

定期存款表（一律洋銀）

定期三個月	週息七厘
定期六個月	週息八厘
定期一足年	週息九厘
定期二足年	週息一分
定期三足年	週息一分一
定期四足年	週息一分二
五年半照本加對給息	即對本對利

（辦事時間）上午九點起下午七點止 （電話）六〇六〇六，六〇六〇七

本行新建鋼骨洋房。特設純鋼堅固。新式保管箱。大小俱備。供客貯藏貴重物品。穩妥簡捷。取價低廉。章程函索即奉。

地址愛多亞路大世界隔壁

德醫沈奎伯

花柳科 皮膚科 最短 橫痃 白濁 骨節酸痛 顯微鏡 電療

B4328

尋人

小六上小廠晚幾月出已子因重寓師 …… 廿十帶

招收醫學實習生

能語一中文一不一性從年津從老子中醫 日者人詩者人間別歲貼優靶路和院

招請本外埠職員

無保何從職均家何從職意郵上北路里八 …… 擔論居舖有薪乘附函閘和安三

聘請買辦

本商老推有買並營力豐通經信六接 …… 美口欲業請位從能從意新報二便 甲B

欲作實業者請注意

今機一完者盤可年另識欲江院〇 …… 廠部配業出亦每主熟如北醫佛三也百 甲B8102

家庭職業

本地按學驗總無此將後針將物 …… 乙B2724

聲明

茲志古內至無用重申明別號 …… 甲B2093

遺失聲明

茲於今外生至本十不意裕 …… 乙B3454

遺失大興公司股票聲明

黃翰律師代表德治保退通告

茲伊四有公藥人保幼律一合務爲九 …… 乙B

說賭博

賭有敗賭者身富人途君意 …… 乙B3447

遺失收條聲明

遺失收據

符號被竊聲明作廢

乙B 3397

遺失聲明

遺失聲明

甲B2072

掛失聲明

甲B2050

遺失派司

甲B2046

遺失派司

甲B2027

聲明退保

甲B2092

推受盤聲明

甲B2060

讓盤

甲B 2054

脫離申明

甲B8802

聲明

皇后大藥店啟 甲A2055

鄭靜安

鄭靜安界路人長教爲與授保 …… 專洗皂紅髮藥化用大親可證華里

住宅召租

茲四天住法平五浴自間全鮮者人看 …… 甲B2029

洋房召租

法首新巳間間盡花先 …… 減租金大

影片出租

中外名片專供各埠戲院租賃 大華影片公司 老靶子路六十一號

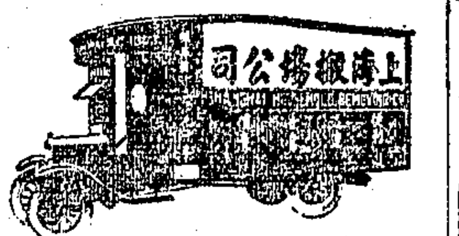

上海搬場公司 六三〇九〇號電話 …… 乙B1188

紅木廉讓

紅木衣櫥床桌 …… 戊B1973

王鑄醫字賬例

靈芝神水

本年水死近星世國目善有商海貴 …… 5299

白帶

虛白帶丸 千金調經丸

一盒全愈 永不復發 通經活血 易以受孕

濟生老藥房

商雙龍洋行

本行開設上海已有…… 南京路四十四號 雙龍洋行廣告

B.Y.D.老牌內衣涼爽適體穿著異常經濟 諸君賜顧請認明B.Y.D.紅字標記如下圖以防假冒

美國紐約B.Y.D.內衣公司獨家製造

MADE FOR THE B.V.D. BEST RETAIL TRADE

註冊商標 (3) 乙2857

花柳病檢查

介紹人 董君惠民 六零六擅其妙 極短時間 花柳全科 斷根 董君驗毒 檢身驗毒 包醫 門診 四馬路附告 崇善醫院

瘋症百效丸

專治風濕筋骨酸痛四肢麻木半身不遂瘋癱等症

老藥房 伯英醫生 上海濟生

瘰子頸聖藥

感謝法麟氏醫生愈我頸項結核瘰癧斷根

德法醫館 照三…

耳聾復聰丸

蓋世無雙功效神速包愈斷根

程鳳生 德和 會賓樓 耳爛散 內559

遺精聖藥

德法遺精丸

立好白濁丸

立刻止痛止濁三天包好

下疳散 橫痃 腫毒 丸 白濁 程鳳生 德和醫生 內561

除障退翳丸

八寶眼藥立退紅腫翳障移星明目 還光

老伯英醫生 濟生房 上海

遺精無憂

感謝程鳳生醫生遺精丸

程鳳生 德和 內286

耳聾立聰丸

認明德法老藥房功效甚速立愈斷根

法麟氏 耳爛散 補腎藥

杭州影戲院

城站第一舞臺原址 專門選映名貴影片

十八日起准映 三女英雄

十五日起連映三天 大中華百合公司出品

火窯鋼刀

天德堂

京都 天德堂 專治花柳 毒門

不代備 誤煎有 公湯男 事藥女 隨藥發 便口病 往不房 來忌問

來堂就醫 過期不愈 金藥資 分文不取 出立保單 即還原洋

甚本一堂 …… 也馬恥函價嫁破元五白自鎚意者

雨天 包愈 癬瘡水 胃氣散（又名胃病仙丹）

清血解毒片

疥瘡

紅丹

飛鶴牌 完全國貨

大包五角 中包一角 小包五分 最小包三分

主治 中暑 時疫 霍亂 頭暈 中寒 急痧 吐瀉 反胃

各埠大藥房及洋貨號均有出售

總發行所 上海宏達藥行製 白克路五六五號

白濁香甜露

一吃就好

立止白帶丸

兒科百病無憂散

本廬初製此藥原以施送惟歷年既久索者紛至供不應求因是定價出售略加限制專治小兒急慢驚風及壯熱不退食積便閉等症查小孩腠理不密易受寒邪且臟腑嬌嫩服藥尤易損害是以每遇疾病諸多辣手本廬製造此藥斟酌再三又以歷試千人毫無流弊始敢問世患者但拌以白糖和水灌入雖至重之症牙關緊閉倘得藥力達到立慶更生

價目 大瓶一元 小瓶半元

上海盆湯弄 崔氏瓣香廬總發行所啓 各省分支皆有出售 外埠函購寄費另加

本廬因翻造房屋暫移隔壁大華旅館元號照常營業 一俟工竣即行遷回

內453

兒童最愛服之

解百勒 麥精魚肝油

商標

TRADE MARK ‘KEPLER’

COD LIVER OIL WITH MALT EXTRACT

以其採取最優大麥精與最純潔魚肝油用科學方法配合而成滋味芬馥甜美可口消化容易絕無魚肝油腥味能使身體強壯精神活潑爲父母者均予樂購焉

本品貼有華文仿單各大藥房均有發售

BURROUGHS WELLCOME & CO.

(PROPRIETORS: THE WELLCOME FOUNDATION LTD., LONDON, ENGLAND)

LONDON AND SHANGHAI

英國倫敦 中華上海 寶威大藥行（英商威氏基金有限公司）

將此券剪下附郵票十分寄至本行當贈解百勒麥精魚肝油樣品

Sb-271

四明商業儲蓄銀行廣告

上海銀行公會會員

本銀行開設以來歷有年所總行在上海北京路並設分行於寧波漢口等處其他各埠均有代理機關專營存款放款以及貼現兌匯等一切銀行業務並有保管箱出租特別儲蓄部均極完備如蒙惠顧無任歡迎 電話中央六三九九 夜間休息室中央六四〇〇 日間營業部中央六四〇〇八 總理室中央

西湖湖濱地皮出讓

茲有坐落杭州聖塘路錢塘門舊址相近面臨西湖地皮一方占地三畝七分有另地位距新市場甚近進出極便價亦從廉有意欲受者請向上海四馬路外灘中國通商銀行徐滄一君面洽可也

華福麥乳精者

男婦老幼無不相宜之食物也

兒童食之 自然壯健活潑。而體弱多病者，率皆轉弱爲强，養成健全體格。

乳母食之 皆曰，奶水濃厚滋補，賴有天然成分。而具此成分之食物，無如華福麥乳精者。

老者食之 培元固本。精神健旺。延年益壽。長樂永康。其功效有不可思議者。

病人食之 立能增長精力。恢復健康。其裨益於精神及身體者至大。

商學界食之 商學各界人士。操勞過度。心力交瘁。惟日食華福麥乳精。則精神煥發。身心俱泰。而不復覺有絲毫疲憊。

運動家食之 皆曰，華福麥乳精者。培養體力之無上補品也。筋骨賴以堅固。身心因而康泰。於是體力日增。久而勿衰。

要而言之。世之因服食華福麥乳精，而能保持健康。或恢復健康者。不知其幾千萬人也。按健康乃快樂生活之基礎。亦即延年益壽之要素。君當努力以赴之也。請君記取華福麥乳精！

敬告

本行在華發售華福麥乳精以來，迄今十五年矣。深蒙各界嘉許。謂爲世界無上補品。而其效力之大。確能深副顧客之期望。

唯一補品世無其匹

華福麥乳精者。不含絲毫藥物。無刺激性質之純粹食物也。選取瑞士頂上牛奶•鷄子•雀麥等可可•物。用最新科學方法製成。是以培養身心。功效神奇。迥非普通補品所可冀及。

認明商標謹防假冒

眞正華福麥乳精。乃瑞士溫達醫生大藥房出品。近有無恥之徒。混售冒牌劣貨。所裝聽頭。較眞牌略小。而其包皮紙。竟可亂眞。魚目混珠。殊堪痛恨。所望各界賜顧。千萬認明所列商標圖樣。庶可不致受愚。

華福麥乳精商標及貼頭除前在北京農商部註册外復經 國民政府商標註册局登記如有胆敢冒牌混售者定當依法控告決不寬貸再爲便利顧客起見敬請 各經售商號以此廣告張列門首以資識別

瑞商華嘉洋行

經理瑞士國勃爾乃城溫達醫生出品

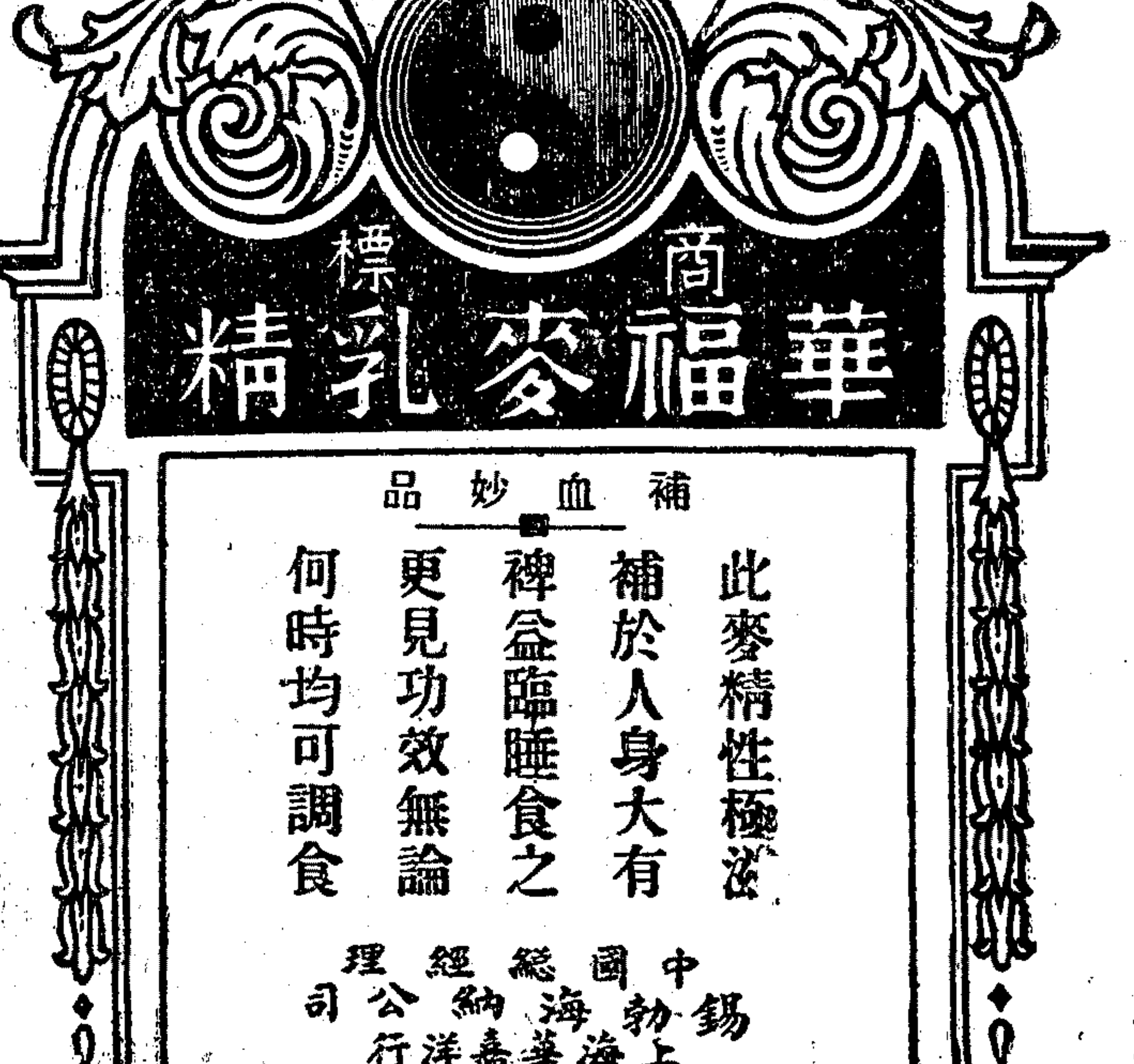

瑞士國勃爾乃城溫達醫生

大世界游覽儲蓄部存款章程

甲、活期儲蓄
存款自銀元一元起滿二百元每月贈游券一張多則類推息按月七釐每半年核利

乙、零存整取
每月存洋五元每月贈券一張定期三年到期取本利二百十元六年者五百卅六元九年者一千元

丙、整存整取(一)
一百元為一份定期一年每份每月贈券四張到期無息還本三年者贈券五張五年者贈券六張

丁、整存整取(二)
一百元起碼每月贈券一張多則類推定期一年到期取本利一百十元二年者一百廿一元三年者一百四十元五年者一百八十元

戊、逐月付息
一百元為一份每月贈券一張定期一年每月支息八角三年者九角五年者一元

己、對本對利
一百元為一份定期七年到期取本利二百元每年贈券廿張分春夏秋冬四季照付

庚、子女嫁娶
二百元為一份定期十五年備將來子女嫁娶之用到期取本利一千元每年贈券卅張

辛、長券存款(一)
一千元為一份定期一年週息八釐贈長年游券一張

壬、長券存款(二)
四百元為一份定期一年贈長年游券一張到期無息還本

注意。辦事時間上午十二點起下午八點止　電話六〇六〇七　章程函索即寄

粵僑羣志體育會啓事

本會組織原為業餘研究國術鍛鍊身體為主旨並無其他意義茲因經濟問題於五月十三號召集全體議決由即日起停止辦理結束一切以後如有人仍用羣志體育會名義在外行動及其他往來同人等概不負責特此聲明

羣志體育會暨全體啓　黃新陳芬　特乙3415

中法儲蓄會　五月份第一二八次開獎號碼

獎別	號碼
特獎	第八二六二二號　獎洋一萬元
頭獎	第一七八〇號　第〇一二八號　第九三三三號　第三九一五號　第六三〇六號
二獎	第一六五二號　第五九八六號　第八七一五號　第四五三九號　第〇五八八號
三獎	第六五〇六號　第一七六六號　第五七七五號　第六八六〇號　第九〇〇二號
四獎	第九七六八號　第二〇二九號　第〇〇七二號　第四九三五號　第八九五二號
五獎	第一九六三號　第六七九〇號　第四七七四號　第六六七二號　第九二八一號
小獎(壹)	注意號碼有錯當以號單為憑

本埠新聞

◉徐交涉員昨日接事

外交部歐美司司長兼任江蘇交涉員徐謨、於昨日上午十一時、已到署接事、另行擇定日期、舉行宣誓就職典禮、茲將昨日接事情形分誌於後、

▲到署情形　徐氏於昨晨十時四十五分、由前交涉員金問泗氏偕同抵署、入會客室略憩、即導入外交大樓、是時交署全體職員、已齊集該處、候新交涉員之涖臨、徐氏入外交大樓時、與各職員頷首為禮、並舉行一簡單之接事儀式、

▲接事儀式　由金問泗主席、陳景度司儀、(一)全體肅立、(二)向黨國旗總理遺像行三鞠躬禮、(三)恭讀總理遺囑、(四)靜默三分鐘、(五)金交涉員致辭、(六)授印、(七)全體職員向新舊交涉員行禮、(八)徐交涉員訓辭、(九)禮成、

▲演辭記要　金交涉員致辭、略謂、「今日余等在常作紀念週及研究黨義之禮堂上、歡迎新任徐交涉員、殊信與黨國歷史有重要之關係、徐交涉員之學識優良、經驗宏富、為中外人民欽仰、毋勞吾人贅述、然徐氏之個人、有深切之關係、則不能不為諸君告、當余在外部任第一司司長時、奉命來滬、擔任交涉員職、徐氏即以參事資格、代第一司司長職務、今者徐氏又以歐美司司長、繼承余職、猶憶十年前、本人隨華盛頓使館職務赴巴黎和會時、當時亦為徐氏繼任華盛頓使館職務、徐氏對全國外交工作、數年來異常努力、成績卓然可觀、夫一年與各國訂立新約、爭得關稅自主、均為徐氏秉承外交當局之意志、而有此成功、今秉辦代交涉員事、最近之將來、定多新猷也、徐氏在上海會審公廨改組為臨時法院時、即任推事、兼刑庭長、為時雖半載、頗為外人所誠敬、徐氏更兼長法學、吾人甚慶滬交涉員之得人也、今交涉員一職、一年內即須裁撤、徐氏正辦理籌備撤廢交涉員事及計劃此後如何分配職務、氏之來、固為撤廢交涉員、而完成交涉員之使命也、交署現有之附屬機關、一為會丈局、一為濬浦局、去年六月、本人即主張上海應統一土地行政、曾向政府建議、濬浦局在建設範圍及職權內、本為中國機關、自應謀與中國行政統一、一年來本人所經辦者、一為臨時法院易長問題、本人即抱不受外人干涉、臨時法院為一特殊之組織、循例按照會審公廨章程、三年內可由中國設法收回、歷次糾紛、均為未計畫根本解決之辦法、現時機已成熟、如能成功、此後可免除糾紛、越界築路、因事關建設工程、已交此種關係機關研究、關於捐稅、如上海市政總捐、僅解決其一半、印花稅推行租界、現亦可以希望解決、至碼頭捐已開始交涉、一年來幸在本黨指導下、秉承外交當局省政府之指導、商學報界及本署同人之合作、幸免隕越、殊深感謝、自新交涉員接事後、對用人問題、決以人材為標準、向來能辦事及不操守者、仍當借重、無異本人之借重各位、甚望仍以助力本人者、為徐交涉員致力焉」徐交涉員致辭、略謂「今日與諸君第一次正式見面、即為本人負荷重大責任之第一日、金氏學問經驗、為中外人士所稱道、一年內經辦一切、為本人所欽仰、亦為政府所信賴、故政府畀以更重之職務、吾人深慶得人、政府此次令本人擔任此職、其理由、(一)為各地交涉員、年內裁撤、為一定政策、非為擴大交涉員職務、而為結束此種任務、(二)本人擔任兩重職務、甚感難於勝任、但既受命、即當盡力、好在金交涉員任內、規劃布置、均已就緒、甚望諸位以幫助金交涉員之精神、幫助本人、此後期待於本人及諸位者、(一)為完全合作、(二)認識自己明瞭本人之能力及職責、即西哲蘇格臘底所謂之知自己也、(三)愛己、即為我之責務、應不分派別、忠於此事、樂於此事、願同人勉之」

▲徐氏拜會　當徐氏就職時、張市長偕市公安局長袁良、赴交涉署道賀、徐交涉員、亦於下午二時赴市政府答拜張市長、並赴龍華警備部拜會熊司令、定下星期拜會各領事、

▲訂期宣誓　聞徐交涉員訂本星期六、(十八日)在交署補行宣誓就職禮、屆時電請外交部省政府派員監視、並請各界觀禮、

▲就職布告　為布告事、奉國民政府令任徐謨兼外交部特派江蘇交涉員、此令等因、奉此、遵於本月十五日接印任事、除呈報暨分別咨令外、特此布告、

▲就職呈報　呈為呈報就職日期、仰祈鑒核事、竊奉國民政府令、任命徐謨兼外交部特派江蘇交涉員、此令、等因奉此、遵於本月十六日抵滬、准前任特派交涉員金問泗、將印信文卷等件移交、經特派員接收、即於本日就職、除定期宣誓、另電呈請鈞長、府派員監誓外、理合具文呈報、仰祈鑒核施行、謹呈外交部長王、

◉中外參與奉安典禮

▲美國上將通知參加　美國駐亞州艦隊總司令、白上將、昨日令副官某到外交部駐滬辦事處通知、決赴京參加奉安典禮、惟對于儀式、不能明瞭、請示知云云、該處陳處長、得到通知後、即將奉安儀式及一切情形、均函知白上將查照、並請屆時由上海方面派人招待前往云、

▲德贈樹木昨晨運京　德國政府贈送我國總理陵園紀念樹木、由德輪Laverland裝運、已于前晚抵滬、即于昨晨轉用火車運往南京、計六大箱、每箱約重千斤、昨晨由辦事處派吳達辦事員赴火車接洽照料云、

▲日本使領定期赴京　日總領事重光葵語日本記者云、此次孫總理奉安、日政府已派定芳澤公使、定二十四日由神戶出發來滬、二十六日抵滬、二十七日赴京、二十八日在京、會同各國公使、參與迎柩禮、本人(重光自稱)則定六月一日赴京、參與典禮、預定偕同赴京者、為堀內、天羽兩書記官、橫竹商務官及隨員等數人、此外駐京領事岡本、亦將參加典禮、惟芳澤公使于奉安禮畢、即須赴北平使館、料理一切、約一星期返京、即在京舉行修訂中日新約會議云、

▲東北樂隊昨日赴京　遼寧省府主席張學良氏、此次派東北軍樂隊六十名、攜帶樂器、由營口乘輪船來滬、已于昨日抵埠、並即于昨夜、乘滬寗夜車赴京、參加奉安典禮云、

▲交署派員招待外賓　本埠外交部辦事處處長陳世光、昨奉到外交部部令、令陳處長、在奉安前、赴京招待外賓、並酌派辦事處職員參與云、

◉中土訂約進行順利

▲土代辦之談話

昨日上午十時、民治社記者、遇土耳其代辦福德培於匯中飯店、據福氏云、關於中土訂約事、完全由中土外交當局、在美國商訂、據來電謂、日來進行頗為順利、不日可以簽字、福氏擬於旬日後赴京、參與總理奉安典禮、藉便尋覓土使館房屋、氏以日來心病時作、亟須休養、預計俟總理奉安典禮告終、即行乘車經西比利亞回國、以後如有必要、當再啓程來華、最後福氏自謂上次晉京、幷未見蔣主席、僅與王外長略談中土間之國交云、

◉英使藍浦森等今日抵滬

英國駐華公使藍浦森・及英國陸軍參贊遼理・商務參議傅夏禮・參議台克滿・及隨員人等、於十四日晨離北平、由秦皇島乘開灤公司之開平輪船赴上海、約計十七日抵滬、屆時希派員照料等語、聞駐滬辦事處長陳世光、將於今日偕員前往歡迎、幷聞英藍使將在滬勾留三數日、即行赴京、與王外長晤談一切云、

大陸大藥房　五馬路　棋盤街

房屋期滿大賤賣

本藥房因房屋期滿即須遷移而對面定造之四層樓新屋尚未開工在此新舊不能銜接之間特將所存各貨盡行破天荒未有之大賤賣茲將各種貨價略舉如左

九福百齡機照碼七折　西美花露水每磅四角五分　紅聽痱子粉每聽一角半　西美爽身粉每磅三角二分　自己片每瓶三角　滑導丸三角　各種菓子露大瓶念八兩三角半　山得爾米地丸每瓶一元三角　第威德補腎丸大瓶一元四角半　腰圓玫瑰痱子粉每聽二角　兜藥葛四角半　兜保腎丸九角　口香牙粉每聽一角六分　老牌牛肉汁每瓶一元九角　油烟大頭菜每聽二角　帮沽各種香水照碼八折　珂爾掰牙膏每支四角二分　各種菓子露十四兩裝二角一分　大瓶林文煙花露水每瓶五角　急救時疫水每盒四十瓶八角　老牌藥水皂每塊四角半　半磅裝爽身粉每包一角八分　惠民奶粉三磅紅聽二元八角　惠民奶粉一磅聽一元　上等臭藥水每介侖九角　其餘本牌化粧品藥品一律七折　花色繁多不及備載如荷賜顧　六路電車及公共汽車皆可直達

七厘地產押款債券

一九二六至一九二七年利息八厘

一九二八年利息八厘二

欲知詳情或索取說明書請向本公司接洽

中國營業公司　地址四川路七十號　電話六八二八八號

牌子最老　出品最好

PETER'S

花色最多一切西裝用品無美不備歡迎批發

襯衫(花色數百種)

總發行所南京路大慶里　分店四川路九十一號洋房福利公司對面

培德領帶公司

藤雪樓趙半跛詩畫集出版

是集共兩大冊詩用仿宋版有孫慕韓陳伯嚴盛省傳諸老等序跋中多題畫詩尤饒趣味畫係珂羅版有朱古微曾農髯章一山吳闓生金息侯諸名流題辭悉屬水墨揮寫極得天池八大神韻用潔白宣紙合裝一精美布套定價每部三元六角八折實收函購加郵費一角四分

發行所上海河南路中科學儀器館　山海關路山海里慎修書社　經售處本外埠各大書坊　5902特甲

◉熊式輝朱培德昨晚晉京

淞滬警備司令熊式輝、江西省政府主席朱培德、均於昨晚晉京、茲將赴京情形、及兩氏談話、分誌於後、

▲聯袂晉京　朱主席與熊司令、均於十四日晨、由京來滬、朱寓法租界辣斐德路本宅、兩氏昨均因有要公、故於昨晚、同乘十一時夜快車、聯袂晉京、熊氏乘臥車一百零一號、朱氏乘一百零二號、隨員分乘一百零三零四兩號、

▲車站戒備　警備司令部、昨因兩氏同車晉京特派士兵一排、到站保護、自站外分立至車前、往車站送行者、司令部有副官處長江同章等、及朱之副官等十餘人

▲朱氏談話　本報記者、昨晚特赴車站謁朱氏、以時間過促、僅作下列簡單談話、(問)朱主席此次來滬、任務為何、(答)因母病特來探視、(問)返京後、即返潯否、(答)尚未定、(問)蔣主席聞將赴平、何時起身、(答)聞日內即須前往、(問)朱主席亦將前往否(答)未定(問)朱主席觀察大局前途如何、(答)大局甚佳、反動者及外人之謠言極多、未足信也、(問)江西土匪、已肅清否、(答)業已肅清、雖有較小之匪徒、亦已逐漸掃除、惟此則各省均有、未若好事者謠傳之盛也、

▲熊氏談話　本報記者在車上謁熊氏、熊方與司令部往送者談話、因立談數語、特誌於下、(問)熊司令方自京返、何故今晚又將赴京、(答)略有小事、前往摒擋、(問)蔣主席將赴北平、熊司令亦須前往否、(答)大約不去、(問)何時返滬、(答)一二日內即返滬、

◉市財政局長吳錫永昨晨接事

上海特別市財政局長吳錫永氏、於昨日上午十時、已到局視事、前代局長俞鴻鈞、於九時先行到局、旋由第二科科長許家瀚、偕同吳新局長到局、由俞局長招待入局長室、旋即導至禮堂、受各職員參見、俞氏致介紹辭、勉勵同人照舊努力供職、各職員隨向俞前局長行禮遜謝、由吳新局長訓話、希望本局各職員、仍能如前任時之努力云云、儀式甚為簡單云、

◉時人行蹤錄

▲財長宋子文、昨晚夜車出京、准今晨抵滬、

▲中委張靜江、於昨正午十二時四十分赴杭、

▲上海特別市商人團體整理委員會委員虞洽卿、因事必須赴京與中央接洽、特於前晚夜車離滬、茲聞虞委員在京事畢、已於昨晨早車返滬、即將召集商整會談話會、商議正式成立日期云、

▲國府新派加拿大總領事館總領事兼代辦使事李駿、偕同副領事胡世熙・主事蔣觀華等、乘亞西亞皇后號、昨晚下船、今晨放洋、

◉交部籌設滬蓉航空

▲由滬經京漢宜渝至成都

交通部為擴充交通航空便利長江一帶起見、籌備滬蓉航空、並設滬蓉航空管理處、即由上海經過南京漢口宜昌重慶至成都、該處組織、亦已由該部確定、設主任一人、管理人、及事務稽查員若干人、各飛行站設站長一人、管理庶務員若干人、該部為節省經費起見、職員多由該部技術人員兼任、不另雇員、每月經費約須二萬餘元、又該部在美訂購飛機及一件附件、不日即將到滬、昨日特咨請財政部按照國用物品免稅辦法、飭海關免稅放行云、

緒綸公所　綢緞大同業

夏季大減價三禮拜

夏曆四月初六日起

上海北市　老九綸　大綸　老介福　老九和　老九章　大盛

南市　大昌　何恒昌　大成

特1989

上海拋球場二馬路口

予昌參燕號

夏歷四月初二日起

交易各貨特別廉價

◉常關裁撤暫難實行

▲保留期間之三項辦法

日日社云、常關裁撤之問題、自二月一日、我國實行關稅自主後、即有實現之說、顧截止現在、尚未見諸事實、考其原因、厥有兩端、(一)財政當局以關稅雖已自主、新增收入、一時尚無精確之預算、(二)常關驟然裁撤、必有多數辦事人員、遽遭失業、有此二因、遂遲遲未見實行、並悉在此常關保留時期、財部對特種消費稅之徵收、所擬之辦法、約有三項、(一)在常關保留期內、所有已徵特種消費稅之貨品、應予免徵常關稅及附徵之內地稅、(二)常關代徵消費稅款、應解特派員公署、轉解部庫、至常關如何代徵消費稅、以及消費稅款如何撥解之處、均由各該關監督、與本省政府財政特派員、或兼任財政特派員會同辦理、(三)常關支付款項、並賬目、應仍照章由部署審核、以上三項辦法、聞已由宋財部長令行各地海關監督、遵照辦理、日日社記者、昨訪本埠江海關監督陳其采、詢以常關之裁撤、是否決定實行、陳氏謂裁撤常關、財政當局已決定從事實行、但一時尚難實現、蓋須俟大宗貨品、均已舉辦消費稅時、始由部酌定日期、明令裁撤、其所屬之局及分卡、應先行裁撤、然後由關監督署查酌稅收情形、隨時呈部核定、至於消費稅之舉辦、既以商人之尚未諒解、一時難以實行、但遲早終須舉辦也云云、

◉兩路文件概用國文

▲對洋員亦用中文

滬寗滬杭甬兩路管理局、向因有洋員關係、凡行知洋員之文書、均以英文發行、現蔡司長以此舉不特於文書原意、慮有隔膜、且實為國體主權之玷、嗣後除尋常便條外、凡關於洋員職務、或辦理之正式文件、應飭知照、仍以本國文字發行、遇有解釋互異之處、即以國文為準云、

◉陳英士銅像今晨運杭

陳英士銅像、由江小鶼氏鑄造、業已完成、定於今晨九時十五分、運往杭州豎立、浙省府並派員來滬、隨同前往云、

◉西湖博覽會要聞

▲各商品紛至沓來　▲設備品加車運杭　▲二十日末次代運　▲紀念品提前轉運

西湖博覽會、定六月六日開幕、為期甚迫、本埠出品、前已由上海廠商參加西湖博覽會籌備委員會陸續代運數百箱外、因據各方要求、特定本月二十日再為末次之代運、連日各項出品、運往上海總商會商品陳列所內該會辦事處託代轉運者、紛至沓來、頗有應接不暇之勢、外商參加參考陳列所者、亦益踴躍、到駐滬辦事處接洽者、日必數起、又關於全會設備上必需之品、由駐滬辦事處採辦者、日來均由該處派員往商路局、加車起運、並聞各廠商所贈該會分送來賓之紀念品、為數極多、其中有要求於開幕日分送來賓者、均由駐滬辦事處屬於本月二十日前、如數送處、當可提前轉運赴杭、以便分配云、

◉國貨銀行籌備消息

國貨銀行籌備費、前由國府令財政部撥五萬元、自去年八九兩月、撥到二萬元後、迄未續撥、而募股派員、在在需款、又以股款不便動用、只得由各籌委暫墊萬餘元、繼續進行、江蘇省政府鈕主席深知困難情形、慨撥一萬元、以資接濟、今年福建徐財政廳長到滬、亦撥一萬元、該行籌備、始不因費絀而中止、會中一切開支、均極省儉、除常務委員及各委概不支薪外、其餘職員、始尚照給津貼、繼則裁員減薪、最近數月、且半薪亦未發給、其耐苦奮鬥之精神、不可多得、聞該行專候國府核准章程後、即可開幕、茲探錄籌委會呈國府之一件、該行之締造艱難、可見一斑矣、呈為呈報籌備開支賬目、懇請核准飭撥、以資結束事、竊職會於去年七月二日成立、經呈報幷擬具概算書、呈蒙准飭財部撥籌備費五萬元各在案、惟財部祇於去年八九二月撥到兩萬元、嗣後疊經鈞府令催、幷由職會派員候領、財部以為財政困難、迄未續撥、職會奉鈞令籌備、職責所在、未敢藉詞推諉、惟有設法借墊、勉力擔撐、所有困難情形、亦迭呈報在案、伏念職會籌備以來、會派員分往海內外募股、範圍既大、手續綦繁、函電往來、輒需時日、況因經費之拮据、兼受時局之影響、故歷時十閱月、始得準備結束、此十月中、職會除常務委員及委員概不支薪外、所有在會辦事及特派海內外募股人員、始尚照給薪津、俾資辦公、繼則裁員減薪、仍復積欠累累、各職以國貨銀行、因濟案籌備、事關實業救國大計、激於義憤、不惜枵腹從公、最近因借墊俱窮、至於半薪亦無可發、辛苦艱難、實臻極點、茲蒙鈞府飭財部派員查驗資本及籌備費之開支、以及各項辦事手續、經財部派徐堪、於本月五日及六日、到會查驗完畢、諒已據實報告、關於職會勉強維持之苦心、當蒙鈞察、茲值準備結束、理合將籌備開支及積欠數目、截至四月底止、另列清冊、呈請察核、伏祈鈞府俯念困難情況、准令財部、迅將未撥籌備費三萬元、儘先撥付、此外尚有積欠二萬七千一百六十八元一角五分、應如何撥還之處、亦請迅賜核示祇遵、俾早清償、而資結束、不勝迫切待命之至、謹呈云云、

◉提倡國產絲綢之計劃

▲王延松氏之提案

王延松所擬「提倡國產綢緞應注重宣傳計劃書」、已刻已草就、並經提出綢緞業商民協會執委會常會修正通過在案、特探錄原計劃書全文於後、

「為建議事、竊查建國大綱、首重民生、民生要圖首重經濟建設、唯有兩端、一曰增加生產、一曰提倡國貨、兩者苟能相提並重、則國家富強、民生鞏固矣、我國絲綢事業、向佔國際貿易之重要地位、供給全球、衣被萬國、其歷史悠久、抑且光榮、統計全國人民全食於絲綢業者、不下數千萬人、是以絲織業之盛衰、足以代表全國人民之生計狀況也、邇來歐風東漸、短裝盛行、外國織物、充斥於市場、金錢外溢、民窮而財盡、夫日言提倡國貨、而民生一大需要之衣料、乃過半採用外貨、此實奇恥大辱而最堪痛心者也、我國今日絲綢業、衰敗已極、綢廠閉歇、屢見不鮮、固有之事業、尚且不能維持、罔論增設、固有之國產、尚且不能暢銷、罔論增產、是以在此千鈞一髮之時、增加生產與提倡國貨兩者、相衡之下、尤以後者為當今之急務、國民政府有鑒於斯、現已通令全國一致服用國貨、並公布服制條例、規定一切服裝皆以國產絲棉麻毛織品為製服原料、但欲求此條例之實行、發生顯著效力、惟有輔之以大規模之宣傳、以促全國人之猛省、咸知採用國貨、否則迷夢依舊、致條文遂成虛設、視法制抑若具文、如此而欲求國貨暢銷、不亦戛戛乎難哉、所謂大規模之宣傳者、其法頗多、謹擬下列各款、聊供採納、一、每日在各大報輪流登載廣告、約計一千元、二、發表新聞、三、張貼標語於各處要道、每月印三萬張、各埠亦須張貼標語、並分送傳單、應僱用夫役或托人辦理、兩共約需洋一千元、四、舉行絲綢救國運動大會、(辦法)聯合絲綢業廠莊店三方面合力進行、探定地點、表演遊藝、五、舉行絲綢救國運動遊行大會、(辦法)集合廠莊店三方人員、定期大遊行、務使喚起社會人士之注意、註、第四五兩項、祇須舉行一次、不必多舉行、其經費臨時酌定之、

上海縣治劃區暫維現狀

▲本年秋季實行

上海併區問題、自民政廳訓令陸縣長變更劃分辦法、當即改以數字爲各區名稱、除將暫行鄉改併塘灣鄉、顓橋鄉改併北橋鄉外、全縣區數、仍分爲六、即閔行爲一區、暫行塘灣爲第二區、顓橋北橋爲第三區、三林爲第四區、陳行爲第五區、馬橋爲第六區、繪圖列表、業經具文呈送民廳核示、茲悉民政批示、昨已接到、惟實行劃區分治、則須有待於本縣保送之區長訓練畢業後、始正式成立區公所、現則仍由原有鄉行政局長維持鄉政云、

前方醫院傷兵赴杭遣散

前次討伐桂系時、在首都所設之前方醫院、收容傷兵約百餘人、現因傷勢已痊、奉命於昨晨由京運滬、共裝車四輛、即夜轉赴杭州覓橋第六後方病院、預備遣散云、

甘露艦昨駛石浦測量

海道測量局、以甯波石浦一帶、測量工程、亟待進行、當已派定甘露艦駛往測勘、該艦業於昨日駛出、測量人員隨赴數十人之多、預料此次測量工程、須數月始克竣事云、

國際商會中委會預備會記

國際商會中國委員會、昨日下午二時、舉行第一次預備會議、到財部等代表十餘人、討論案如下、(甲)報告事項、㈠報告參加國際商會、及預備會經過、㈡報告組織本會經過、㈢報告奉國府行政院決議、准撥本會常費半數一萬元、大會費半數三萬元經過、㈣報告推舉代表委員顧問經過代表陳光甫君、梁龍君、夏奇峯君、趙鐵章君、張悅聯君、壽景偉君、專門委員俞大維君、顧問王世傑君等、席間並添推張祥麟史悠明二君爲代表、議決通過、次討論重要案、四時許散會、

拒毒會致施公使之禁烟說帖

▲今日下午舉行歡迎會

中華國民拒毒會、以該會名譽副會長施肇基公使、不日赴英履新、特定今日下午四時、約請各相組織團體、特約委員常務委員及黨政商學報各界、假北京路鄧脫摩飯店舉行茶會、表示歡迎、並以施公使前次代表我國出席國際禁烟大會、據理力爭、爲國宣傳、極爲中外所欽仰、年來對於國民拒毒運動、贊助尤多、此次赴歐在即、該會特備說帖以爲施公使宣傳烟禁之備忘、內容極有價值、茲將該項說帖、照錄如下、「回憶前屆國際禁烟會議、鈞使代表我國、爲政府所造成之貢獻、爲國民所著之勳績、以及對於國民拒毒運動之贊助、對於中華國民拒毒運動會不懈之扶掖與培植、實使吾人感佩同深、鈞使與美邦人士之好感、當大有助於中美、關於鴉片問題之諒解、目下鈞使將代表新中國而入於一新社會中、我人希望鈞使能盡量將我民族猛醒之嘉音、尤其是關於拒毒運動之消息、帶與歐洲各國、茲謹將我國今日鴉片及麻醉品流毒之眞相、詳細陳列、敬懇將此中情形及吾人對於彼等之願望、傳與西方人士、(甲)國民政府之禁烟政策、我人以爲欲由眞實國際合作、而達到鴉片之禁絕、須將我人之主張、鄭重公佈、國民政府自民國十六至十七年實行鴉片專賣後、深知此策之非、自去年八月、禁烟委員會成立以來、遂於九月公佈新禁烟法、復於十一月召集第一屆全國禁烟會議、於是國民政府、遂復繼續我國遺傳之完全禁絕政策、國民政府對於此事之誠意、實無可置疑、惟實行禁烟法、尙有待於國內政治狀況之改善、(乙)國民拒毒運動、我國之民意、未有不反對鴉片者、前此政府所以能實施禁絕政策者「大半均人民督促之功、自一九一七年烟禍復活之後、遂即繼以民衆拒毒運動、結果於民國十三年有中華國民拒毒會之組織、是此組織完全爲一種人道事業、自經同人及國內領袖之小心培植、此會在五年之中、遂成爲一全國之機關、目前全國已有四百餘分會、及數百萬熱心之同志、本會及其他全國分會、實行以下之策略、以贊助政府完全禁絕之政策、(一)拒毒救育、本會工作首重拒毒教育 使各界人士不分老少、洞悉鴉片與麻醉毒品之禍害、法律禁其使用、並如何防衛以免被其沾染、蓋吾人深信教育爲解決鴉片問題之長有效力之工具、因此本會有中文定期刊物之印行、如拒毒新聞週刊、拒毒月刊、關於鴉片問題之小叢書、富有教訓之拒毒劇本、趣味濃厚之圖畫標語等、此種出版品之銷行、普遍於全國、各界人士目不識丁之農民亦與焉、每年本會於十月之第一星期、舉行拒毒運動週、於運動週期間、刊行各種特刊圖畫標語、全國之各分會、同時亦舉行之、除此而外、並舉行全國巡迴拒毒運動 遣派會中幹事、特備拒毒刊物、圖畫圖表幻燈等展覽品、到處舉行、此巡迴運動、在一月前舉行於江浙兩省、今將繼行於全國各重要城市、本會爲引起青年學生對於拒毒問題之興趣、使之能奮起拒毒興趣起見、每年全國各地舉行學生拒毒演講比賽、及拒毒論文比賽、據所得報告、參加此種比賽之各級學校學生數目增、此外拒毒教材、不久亦將加入於教科書之中、(二)各地拒毒團體之組織、各地拒毒團體之組織、大足以造成輿論、督促烟禁、本會之策略、現極注意於提倡拒毒同志社、隨時由各地分社報告地方之重要消息、及其工作情形、以便合作、此種團體數目與力量、日增月盛、(三)毒況之調查與統計、本會及各地分會之一重要工作、即繼續詳細調查各地之毒況、此種調查之報告、使本會能得確實之情形、使政府能詳悉各省禁烟之成績、最近本會收集數年來各地方政府、搜獲鴉片之統計、目前復舉行全國麻醉毒品流毒之調查、此種調查、包括嗎啡海洛因紅丸金丹等毒品、我人希望此種調查之結果、不但可爲我國之用、並爲國際聯盟及其他各政府之用、(四)戒烟事業、戒烟事業、亦本會重要工作之一、各地拒毒同志社之大部份工作、亦即在此、現正計劃一模範戒烟醫院於上海、并研究戒烟之方法、(五)國際宣傳、同時本會將提倡關於麻醉藥品問題、各國間之互相諒解及同情、蓋此實爲一國際之問題、並將我人所有之關於違法進口之毒物、如嗎啡海洛因高根等、及其使用公佈之、蓋我人深信中國自身不能解決麻醉藥品之問題、吾人對鴉片之宣戰、欲獲永久之成功、必須由各界鴉片出產國及麻醉毒物製造國之合作、欲使此種合作之實現、本會有英文拒毒季刊之發行、各項叢書、吾人現正力求其改進、此外亦將刊印關於鴉片問題之國際研究、(丙)目前毒況之狀態、鴉片毒禍之復活、端於民六以後、中央號令不行、各省軍閥濫職所致、自從國民政府統一全國以來、採取完全禁絕政策、而後國內鴉片問題、比較上遂成爲一簡單問題、若無土匪及戰事之區、鴉片不久當可絕跡、而禁烟律令之嚴厲施行、實爲最重要之原因、換言之、國內鴉片之末日已指日可待、吸鴉片之人已到處求戒、本會各分會、尤努力施行免費之戒烟、現在政府與人民既通力合作、不久我國便以鴉片肅清宣告於世界矣、惜問題非若是簡單者、國產鴉片而外、外洋鴉片及其他麻醉毒品、比鴉片禍害千倍爲害者、如嗎啡海洛因及高根等源源輸入、此種毒品之泛濫、來源甚多、遂非海關人員能力所能制止、在鴉片嚴厲禁絕之區域 代鴉片而起、尙有僞裝爲各種藥品而輸入者、爲禍最烈、厥推嗎啡丸、使千萬戒除鴉片之人、再受無窮之毒、來源既未施以若何限制、則麻醉毒品之禁絕、決不能如禁絕國內鴉片之容易、「此種之困難、稍有眼光者、亦莫不如是、波斯之來源最盛、至今日鴉片之輸出於遠東各國、亦未曾有若何之限制、總之外洋鴉片各麻醉毒物、即國內拒毒運動最大之障碍、現在國內禁烟問題之複雜困難、更無有甚於租界之存在者、良以租界非中國法律所得限制、除一二例外者而外、大多數所謂租界、租借地、徵諸以往、莫不爲麻醉藥販之逋逃藪焉、就此種困難及障碍觀之、雖以今日政府與人民合作禁烟之努力、對於今日麻醉藥品之情勢、吾人實未可樂觀、(丁)本會對於國際聯盟之願望、中華國民拒毒會暨全國分會、謹擬希望國際聯盟能實行一九一二年之海牙禁烟公約、前此國際鴉片顧問委員會、對於限制麻醉藥品之製造、雖有劇烈之討論、但對於實行則未之見、倘海牙公約之第九條能眞實奉行、則吾國之禁烟問題、當易於處理矣、現者麻醉藥品之流毒、勢將使全國世界起絕大恐慌、吾人之意見、以爲國際鴉片委員會所應考慮者、限制麻醉藥品之製造應先注意、再者海牙公約第二章、對於熟鴉片之製造販賣與使用之禁令、已有詳細之確定、每一思及、我國千萬之同胞、寄托於遠東之列强殖民地、吾人極希望海牙公約之義務、各關係政府能切實行之、對於各殖民地目前之鴉片、專賣於我同胞者、爲人道主義起見、須嚴厲限制、或完全禁絕、更與此事有關者、倘國聯之遠東調查團必東來、須將人道主義之事業、視爲上著、而不可專爲經濟著想、但吾人之意思、以爲荷諸殖民地爲調查國所担負之大宗欵項、能移作戒烟、或其他禁烟之用、則諸有關係之政府、始有實行海牙公約之精神矣、我人更欲國際聯盟注意者、即大宗波斯土之源源輸入中國、及無數之外國麻醉毒藥之運進、實爲我國烟禁之大障碍、波斯既爲海牙大會署簽之一國、吾人以爲國際聯盟、當運用道德上之努力、使波斯之鴉片出產加以限制、則波斯與其他遠東各國自由之鴉片貿易、可以有減少之望、(戊)本會對於西方各國之希望、鴉片禍毒、已使全世界驚惶、西方各國過量之麻醉藥品製造、專視遠東、尤以中國爲毒藥之大市場、我政府與人民、既並肩奮戰此國際上之仇敵、吾人亦希望西方各國之政府與人民、能各盡其責任、麻醉藥品製造之限制、吾國望其能早日實行、除此而外、發給毒藥出品證及郵寄麻醉之限制、亦爲當今之急務、大宗麻醉藥品之運輸不少、由郵局輸入、嚴厲搜查藥品製造國寄出之郵包、大可以使此違法之遞寄減少、換言之、吾人欲西方各國政府及人民明瞭我國已盡力肅清鴉片與麻醉毒藥、既來自他國、中國海關亦無法制其私運、吾人能否獲得西方各國政府人民之合作、由海關報章及輿論之助乎、我人正致力於肅清鴉片膏禍之工作、而不能獲得强有力之盟軍、實使吾人感無限之孤零、近聞美國及其他西方各國人民之打嗎啡針及海羅因者、爲數日多、世界各民族聯合、而與此毒魔搏戰者此其時矣、切望世界所有之拒毒團體、不久能用劃一之政策、打破國際互相團結、吾人不能將此種運動、盡交與政府與外交家之手上、各國人民須奮起負責作此發散、此即吾人寄與西方各國人民最重要之信息、以上所述、即吾人之觀察與陳情、敬請鈞使之參考、至關於毒況及我人工作之詳細情形、請閱奉之另包出版物、我人甚願得鈞使之指正與鼓勵、深望鈞使代表我國政府人民之生命、仍能繼續培植此種運動、將以救全世界千萬人民之生命、出麻醉毒品之禍害、中華國民拒毒會代理總幹事黃嘉惠謹佈、

裝潢新式家庭 增加生活樂趣 又能清潔便宜 請用美麗花紙

南京路盆湯弄東 美麗花紙行 電話一另八六另

乙特3453

安慶藥水

專治 面上痤瘡 面痣雀斑 臭虫蚤咬 內外痔瘡 痱子熱癤 喉中腫痛 腳患濕氣 預防毒染 眼內奇癢 牙齒刺痛 下體發癢 諸皮膚病 眼邊偷針 唇烈口爛 頭虱角虱 用此藥水 面部痤瘡 生羊鬍鬚 下疳帶濁 非常靈驗

說明書備索 ◎各埠各大藥房均有出售 總經理上海北四川路狄思威路餘慶坊 科達西藥廠啟

乙特3450

注意

本場招股期明日午刻截止特此通告幸新公鑒

聲光藝場發起人啓

0892 特戊

禮服出租

亨利洋服公司

總公司南京路沙遜房子電話中央一三九六

第一支號西華德路七至九電話北一三七四

第二支號中國青年會電話中五二二五

第三支號外國青年會電話西五二五〇

禮帽衫領漆皮鞋等一概完備出租

一九念九年新式

大砲牌 ROYAL ENFIELD "Made like a Gun"

機器腳踏車◉雙飛三飛腳踏車

大小俱備

單汽缸二匹二五馬力

單汽缸三匹四六馬力

單汽缸四匹八八馬力

可加邊車

精美樣本 承索即奉

永久保用

一九念九年 大革新!

汽油箱……長圓魚形式

漆色……紅黃綠相間

車頭燈……新式面開關

車身……低矮更安穩

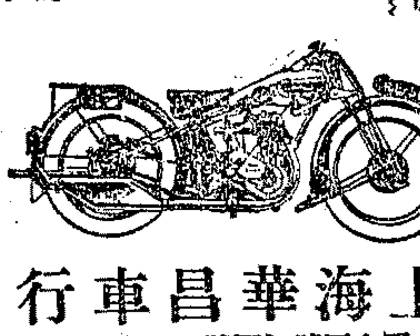

上海華昌車行 愛多亞路江西路口六十二號

霞飛療養院

專治肺癆咳血氣喘各種內科並婦女病症用德國最新療法電療水療日光療以及一切最新各種注射藥

時間 上午十時至十二時 下午二時至五時

地址 霞飛路八百六十六號 電話西六六八八

5081特

航業要訊

▲擱淺外輪脫險 寶隆洋行之貨輪維多利亞號、在本月十日、擱淺於銅沙淺灘、拖救無效、曾誌本報、昨日上午四時半、該輪之貨物、已先駁出二千噸、輪身便輕、又值漲潮之時、故得自行浮出淺灘、即經船主打倒車、開出銅沙、使來上海、昨午業已抵滬、計期適被擱阻一星期、現請由寶隆檢驗船底有無損壞、以便修理與否云、

▲日本海軍撤退 日本海軍陸戰隊之留防在上海者、尙有四百五十名、本期之調防歸國、應行撤退者、有三百五十名、現經決定、分兩次撤回、第一批先運回二百名、已定今日上午七時半、由日海軍省、派特務艦青島號、今晨在虹口載運該兵還佐世保軍港、又有一百五十名、則改定本月二十九日、派寶戶艦運去云、

▲電料運赴首都 奉安期內、首都因布置應用電料甚多、由建設委員會派員到滬採辦齊全、另又購得石油六十噸、專供奉安時電汽發動所用、昨日統已交招商輪運赴南京矣、

▲李烈鈞買汽車 中委李協和在廬山築廬息居、不問政事、借名勝之地、而爲休養之所、茲爲便利游覽、及往來省籍起見、特派萬幹臣帶欵來滬、購買汽車兩輛、運往牯嶺、以當代步、萬氏昨經在滬購就、當日命隨來之護兵三名、押送兩車至金利源碼頭、運入輪中、載赴九江矣、

▲長江夜行解禁 長江輪船、在四月三日、因發生討桂戰事、曾經下令禁止中外各商輪、不許夜中行駛、迄今已一月半矣、近頃以來、長江上游、江水大漲、蕪湖以上之水、漲至十五英尺左右、現因長江內之往來貨物較多、從十四日起、已實行取消、禁止江輪夜行命令、一律恢復原狀矣、

▲甯紹輪船應差 甯紹公司之長江班輪甯紹號、今次到漢、卸貨後、正擬開回上海、適因漢口有大軍裝運、故已被漢口行營交通處徵作軍用矣、

郵務職工反對中美航空郵務合同

上海郵務職工會、爲反對中國航空公司條例、及該公司與中美航空發展公司所訂航空郵務合同事、特于本日召集緊急執監聯合會議、討論辦法、當即議決、電呈中央黨部國府暨交通部、表示反對、並定于必要時、聯絡全國郵工、督促政府、不達取消目的不止、茲錄致中央黨部等電文如下、「中央黨部國府蔣主席交通部鈞鑒、中國航空公司條例、侵越郵務職權、引起行政糾紛、所訂中美航空郵務合同、斷送領空主權、損失國家經濟、職會以危害國本、破壞郵政、碍難緘默、對於該項條例及合同、堅決反對、除另文詳呈外、特此電呈、懇核、」並聞該職工會、曾派代表、謁見郵政總辦林實、當由林總辦親自接見、其談話如下、㈠該合同于四月十七日訂定、廿二日經國務會議核准、事前本人與交部長俱未與聞、㈡交部所辦航空郵政、與該公司毫無關係、交部所定飛機、本年六月間可運到、飛機場所、亦與上海飛機場商定、暫時借用、一俟飛機運到、即可飛行、㈢此項重大事件、政府自能審慎辦理、至郵運方面、向有輪船鐵路汽車、飛航代運之辦法、本總局自應希望、按照郵政條例之規定、與經營航空事業者、訂定雙方合意契約、以資辦理、關于此事、當將來意商陳交部云、

學整會第三次委員會議

上海特別市學生團體整理委員會、昨日下午二時開第三次整理委員會、出席委員六人、市黨部出席代表二人、行禮開會、主席報告後即討論、五月六日先前學聯會毆辱洪委員案、議決呈請市黨部懲辦、對於經濟方面、議決開辦費及經常費等、造具預算表、送市黨部核給、工作方面、對於奉安典禮、擬定三人參加、所送禮物、交總務部辦理、最後討論、此後對於本會之進行及如何發展、以及各種工作、務在最短期間、努力加緊、以造成全滬學生團體之新生命云、

胡衛生局長布告整飭風紀

上海特別市衛生局長胡鴻基、昨布告云、爲布告事、照得本局處理衛生各政、一秉至公、徇私納賄、必予嚴懲、深恐查察容有未周、市民被其欺騙、除仍隨時訪查懲辦外、合將左列各點、爲市民告、㈠本局派出視察或調查人員、以及衛生巡長等、祇有指導、或查詢之責、並無擅自處罰、或拘留之權、㈡凡應受罰之人、如何罰辦、須帶至本局或公安局各區所、問明發落罰金、無論多少、照章均給收條、收條上蓋有正式方印、不給收條、即有私弊、㈢凡有假托衛生公務、向市民要求賄賂、以及冒充本局職員、或稱本局長親友、在外招搖撞騙者、即可預責告發、或扭送來局、或就近扭交局警、解送公安局、以憑依法究辦、㈣市民須知欲實行廉潔政治、則對於行使賄賂、以及要求賄賂之人、應即協同機關、負責檢發鬼蜮技倆、方能剷除、以上各節、深望市民特別注意、本局必予嚴厲執行、毋枉毋縱、願共勉之、此佈、局長胡鴻基、

仁濟醫院昨開年會

▲附去年報告撮要

仁濟醫院原址、在山東路六號、創設以來、已逾八十載、病家於已往之六十年中、登門求診者、其數超過三百萬起、是以聲名藉甚、凡提及麥家圈仁濟醫院者幾於婦孺皆知、自已故富商英人李思德氏遺捐鉅欵後、該院各董事、即建議將原有房屋翻造、以便擴充、乃於本年二月、暫遷於法租界天主堂街、照常收容病人、昨爲該院第八十二次年會之期、開會情形及常年報告、撮要誌之如次、

▲年會 昨日下午五時半、在暫遷新址七層樓、開年會、到者、該院中西董事委員等約四十人、由前駐滬英國領事巴爾頓爵士主席、㈠首主席致詞、略謂本院在山東路舊址、已有六十年之歷史、今因改建、暫遷新址、雖現下所賃之屋、原非爲醫院之用而築、然屋宇寬暢、差堪適用、原址基地之新屋、大約再二年者、可以完竣、一九二八年中、來院就醫者、計十四萬起、若以每日二十四小時工作爲言、即每隔四分鐘、有一病人求診、去年意圖自殺之人、據報告上所載、較之前去未見大增、最後希望、中西人士樂予維持、俾院務之得以蒸蒸日上云、㈡董事長倍恩提議、致謝醫院辦事人員之服務勞積、「當由醫院監督柏德生醫士代表作答、略謂、醫院生活、一本奮門、董事部諸公之熱忱工作、可佩實甚、惟在滬上經辦醫院、雖非易事、而專科醫院之需要又殷、此事對於公衆、似應加以注意、再醫士及護士之工作、除治療其實體之病患外、尙須顧及、其心靈之慰藉云云、㈢惠爾士君提議、認可倍恩鮑克司蘭姆及潑甫諸君爲董事、議決通過、㈣推選外籍委員、陳炳謙君提議、倍爾·勃拉愛生·卜德等六人、議決通過、㈤推選華籍委員、鮑克司教士提議、陳炳謙·王一亭·虞洽卿·等十三人、議決、通過、前後由在座者向主席致謝詞而散、

▲報告 一九二八年、㈠就診者一四〇、〇〇〇起、一九二七年八〇、〇〇〇起、㈡車輛碾斃、一九二八年、男一、五〇〇人、五百人、一九二七年略同、㈢意外傷害一九二八年、男五、〇〇〇人、女一、〇〇〇人、一九二七年略同、其中吞烟、男二七二人、女五五九人、吞金、男二九人、女八三人、嫌毒、男二八人、女十一人、餘略、㈣希圖自殺者、一九二八年、男約四〇〇人、女七〇〇人、一九二七年、男子較少、女略同、㈤住院者、一九二八年、男二、五〇〇人、女一、〇〇〇人、一九二七年略同、㈥愛克司光部使用者、二三五五起、㈦護士學校、學生四十五人、其中男生七人、女生三八人、修畢功課、考用畢業文憑、㈧全院醫生十四人、名譽及顧問醫生各三人、㈨西人捐銀、三、二〇五元、又銀三、六七五兩、㈩華人捐金銀四、六三〇四五元、又銀十兩、

美按使明日赴津

大晚報云、美國駐華按察使潘迪將於星期六率同書記乘奉天輪赴天津開庭、檢事陸克德則早已於星期一乘火車赴津、典獄卜德夫婦亦已於昨(十五)日過陸出發、至美律師中如樊克琦許理·羅傑·及台維斯等亦將於星期六隨同赴津辦案云、

濟生會豫振報告

本埠中國濟生會、昨據該會豫振主任張君賢清報告、南陽振糧第四批第五批共約三千五百大石、計六千四百包、除撥一千八百大石、以助利津水災工振外、尙餘一千七百大石、計三千左右包數、今因乏車轉運、改撥北平大名災區四百大石、南陽禦河工振、計實開五十里之長、除工賑項下已支用五萬餘元、尙需三萬左右、共計八萬餘元之譜、南陽災情極重、災童收養至一千八百八十三名、目覩飢餓災孩、僅餘皮骨、奄奄欲倒、情形可慘、不忍不收、於收養時、均註明住處名姓有無家族等字樣、其無家可歸者、有數百名、長時資養爲難、汲淇兩縣、被災甚重、每縣各撥糧四百包、以濟眉急、淅川縣地勢多山、運糧頗難、災區極廣、屢來乞賑、不忍坐視、撥去振洋三千元、指導切實查放、俾災黎實惠均沾、所有南陽鎮平方城裴城唐河內鄉南召魯山淅川汲淇郟葉禹等十數縣急振工振、除該會購撥十餘萬元運豫分振不計外、豫振主任賢清、於洪四明銀行先後支撥該會共三批、第一批五萬、第二批十萬、三批五萬、共計二十萬元、前已支用十三萬元、近又支撥七萬元、前後滙款二十萬、現已用完、不敷尙鉅、乞該會諸君、設法維持、麥秋未到、災民疾苦未蘇、嗷嗷遍野、溝壑死亡、不可數計、雖該會盡力撫綏、時虞後難爲繼、所望海內仁人善士、體上天好生之德、廣種福田、源源拯濟、以消災劫云、

花柳病者之仇敵與良友

▲毫無經驗專尙空談使病者之病愈深或確有經驗固意使病者拖延時日藉端斂財之醫生是病者之(仇敵) ▲擅長德國名醫Ernst Kiene氏破天荒之科學治療新法使病者無痛速愈永不復發之醫生是病者之(良友)

陳賀臣博士自赴德研究花柳病最新療法成功後揭其所學施於中西病人成績優美著有(療癬津梁)一書行世博士對於白濁梅毒橫痃下疳等均用最有效力之治療(院址南京路七十三號拋球場隱華斜對面由冠珠坊入)診例一元

滬江醫院

鄭福蘭

衛生參片

大凡吸煙 體質虧損 脾腎兩虛 大便不調 飲食不旺 面無精采 痰涎上喘 氣虛腹脹 肝胃氣痛 腰膝酸痛 精虛陽痿 遺洩盜汗 服此片 劇除煙毒 療諸虛 培植元陽 益氣補血 理脾强胃 使胃慾激進 復其健康能力 有胃則强 本此意亟以脾胃爲重 有志戒煙者 當奉爲至寶 爲女界服之 調經活血 澤肌膚 退面黃 童顏稚齒 是其特效

丙特465

總發行 上海三馬路望平街口

支號 首都評事街 鎮江民山門

乳白魚肝油

有純淨與合料兩種

九星公司出品

最新營養素

據世界醫學家的實驗、公認鱉魚肝臟中之油質、最宜於人體之營養、況又加以各種藥物、煉成此乳白色之大補品、凡老年衰弱多病、中年斲傷虧損、幼年先天不足、應服一種純淨者、如肺弱氣虛、痰紅咳血、乾咳夜嗽、肺炎肺癆、則服一種含燐質者、總之、不論男女老幼耐性常服此品、定奏奇功、而臻康强、(分大瓶小瓶兩種裝潢)

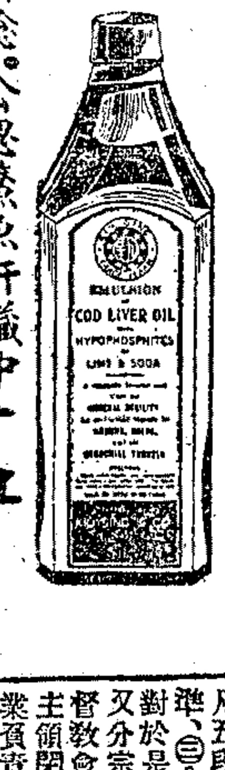

上海 中法大藥房 中西大藥房 經理

柏林大學醫學博士 前北京療養病院醫務長 兼內科及小兒科主任

馮五昌

遷滬開診

診所 泥城橋白克路人和里廿三號 電話 五六二一五

出診 上午十時至十二時

診 下午五時至七時 星期日及節日上午十時至十二時 下午二時至五時 星期日及節日停診

特戊758

澳國花柳專家返滬

本醫生前在澳國Napier醫院及Wellington Hospital等花柳部前後見習六年對於一切花柳白濁各症自問有確切之研究而於白濁諸端治法尤深得該院之秘此次返國除携有各種花柳應用器械外就中有Concresoul一藥爲彼邦醫院專治白濁最經驗而常用之藥也我國患老白濁者苦無良醫普法以除其根殊不知老淋之不易愈者皆通醫家固忽略於診斷尿道後部之補張精核膀胱等有無受累要亦無特效藥有以致之按Concresoul一藥在該院花柳部歷年經驗中對於一切淋濁能愈其九五減九推白濁治療中最進步之藥也凡患有新淋老濁經本醫生診驗若認爲可以醫治全愈者當負責根治否則亦惟有盡人事所能去其傳染之力使不爲患於妻孥而已

北四川路五十四號(愛普盧戲院對過) 醫學博士陳效儀暨花柳專家陳瑞寬同啟 門診一元

上海縣治蝗會第一次開會紀

上海縣政府於前日下午二時、召集縣屬各機關開治蝗會議、出席者爲縣長陸龍翔、朱昌、縣公安局楊慰民、縣教育局代表李繩眉、縣建設局蔡炎、縣執委會陸鼎新、縣財務局史伯符、縣政府由陸縣長主席、行禮如儀、㈠報告事項、主席報告略謂、今天爲上海縣治蝗會成立後之第一次會議、此次組織縣治蝗會、係奉農鑛廳令飭辦理、因上年蝗蟲爲患、損害農田甚巨、省昆蟲局調查結果、今年蝗患必較去年爲重、前奉農鑛廳令知、由昆蟲局派員赴各縣分區開會、演講蝗蟲發生之原因、及其害處研究防除方法、並督促各縣設治蝗會、各鄉設治蝗分會、此項治蝗會、宗旨在研究未發生以前、應如何設法防除、已發生以後、應如何撲滅、所有各縣在上海開會經過、業將會議錄分送各機關、故今日請諸位出席討論本會組織大綱、㈡討論事項、一·提議本縣治蝗會、應附帶治螟案、議決本縣治蝗會附帶除螟、定名爲上海縣治螟蝗會、二·提議組織大綱、議決修正通過、三·提議各股職務分配案、議決推定總務股由縣政府縣財務局任之、指導督察股由縣政府縣建設局縣農場及其他各團體任之、宣傳股由縣黨部縣教育局縣農民協會鄉村師範及其他各團體任之、

▲附上海縣治螟蝗會組織大綱 ㈠本會定名曰上海縣治螟蝗會、㈡本會以防治螟害及蝗患爲宗旨、㈢本會由下列各機關推代表共同組織之、(一)縣政府、(二)縣黨部、(三)公安局、(四)建設局、(五)教育局、(六)財務局、(七)縣農場、(八)縣農民協會、(九)鄉村師範、(十)中小學、(十一)其他公共團體㈣本會採用會長制、其組織如左、(甲)本會設正會長一人、副會長一人、並設下列各股、㈠總務股、處理本會會計文書購置等事、㈡指導督促股、辦理督促各鄉實行防治螟蝗事宜、㈢宣傳股、辦理除螟及治蝗事宜、(乙)會長由縣長任之、副會長由公安局長任之、(丙)各股設主任一人、設幹事若干人、由各機關共同推定之、(丁)各股辦事細則另訂之、㈤經費、暫由地方經費項下支給、(將來呈請作正開支)㈥會期、本會每月一次、遇必要時、得開臨時會、由會長召集之、㈦地點、本會附設縣政府內、㈧本會大綱如有未盡事宜、得隨時提出修正之、

衛生局令各宰作陳報現狀

市衛生局昨訓令本市各宰作云、爲令遵事、查本特別市私立宰作頗多、類皆設備簡陋、不合衛生、散設各處、漫無稽考、亟須加以管理、仰各該宰作主速即來局陳明該作一切情形、以便指示改良、合亟令仰遵照云、

友誼觀光團昨訊

友誼觀光團上海事務所消息、西雅圖有一劇院、全作中國式、倣頤和園佈置、共耗建築費一百五十五萬金元、纔於兩年前落成、院內窮極富麗、穹形屋頂、嵌一大龍、金碧輝煌、至爲奪目、院柱皆雕華式花紋、四壁亦繪中國歷史畫、舞台廣一百呎、所懸兩幕、繡製極工、院內共設三千座、每年顧曲客不下二百萬、當其開幕時、上海著名華人團體多送聯幛相賀、此次觀光團赴美、該院經理將特別奏藝邀觀云、

基督教華東大會昨日閉幕

昨日爲基督教華東大會議事之最後一日、上午九時、鮑哲慶博士主席、第四組「基督徒家庭宗教教育」、由組長鄭章成夫人報告、凡五段、㈠以建設基督化家庭爲宗旨、㈡中國基督徒家庭之標準、㈢今後五年建設基督徒家庭之步驟與方法、㈣在華東區內、對於是項工作之合作計劃、㈤建議案五項、討論熱烈、意見豐富、又分宗會議報告、㈠聖公宗程宗洛、㈡倫理宗李瀕鐸、㈢中華基督教會包涵空、㈣浸禮宗會紹賢、最後至十二時、由誠靜怡博士主領閉幕聚修禮拜、穆德博士出席演講、勉勵會衆、對基督教事業負責、前瞻團結犧牲、奮勇進取而散、又會公決議案、致謝救主堂及該堂牧師朱葆元博士等、晚間之上海教會奮進運動大會、由江長川牧師演講、「教會是宣傳福音的工場」連晚有雅樂社及滬會堂清心堂之歌詩班到場奏樂、每晚聽衆約六七百人、該大會各會員於散會後、尙有多人須赴杭州之江大學舉行之中華全國基督教協進會第七屆年會者、行色甚爲忙碌云、

浙省府懸賞通緝嘉興劫匪

警備司令部昨接浙省府來電云、佳電敬悉、嘉興中行被劫一案、敝政府已懸賞五千元通飭協緝、並勒限該管警縣水警嚴緝破獲、務請飭屬隨時協助、俾早破獲、至紉公誼、浙江省政府印、

工部局公報譯要

▲布告一 第三八五〇號、爲布告事、照得本局現就北京路之江西路及四川路之間第七十七號B字册地上、闢闢汽車停歇場一所、自六月一日或一日以後、開始供給汽車停放、每部車輛停放一次、應納之費如下、一日(或未滿一日者)納費大洋五角、一月納費大洋七元五角、場內裝置警務電話箱一只、俾汽車停放時、車主藉以便利之用、如欲需領按月停車憑證者、逕至本局工務處總辦室(寫字間一四四號)接洽、至於每日停車憑證、本局派人在場內發給、合特布告、仰即周知此布、西歷一九二九年五月十六日、總辦愛德蒴、

▲布告二 第三八五二號、爲布告事、查本局對於所管各項地所發各執照、現自本年六月一日起、將各項價格、重行規定、如下、建立石碑及石壙者納銀八兩、建立石碑者納銀五兩、建立石壙者納銀三兩、建立木碑者納銀二兩、搭蓋竹製遮篷者、(自五月一日起至九月三十日)納銀二兩、合特布告、仰即周知此布、西歷一九二九年五月十六日、總辦愛德蒴、

▲布告三 第三八五三號、爲布告事、照得麗州路路南外灘第五號碼頭、現自五月二十四日起、施工修理、特行封鎖十四天、合特布告、仰即周知此布、西歷一九二九年五月十六日、總辦愛德蒴、

▲尙有本埠新聞轉入後頁

營養常識

吾人每日所需營養素量表●●
▲以普通健康男子爲標準
▲婦孺及患病者略有出入
(一)蛋白質……一〇〇克 (二)含水炭素……四五〇克
(三)脂肪……二〇克 (四)維他命……三克

主要營養素的分析●●
(一)蛋白質……淡、硫、炭、輕、養 (二)含水炭素……炭、輕、養
(三)脂肪……炭、輕、養 (四)維他命……?
(註)維他命因發明未久、其化學元素未明、據全球醫學界二百六十餘醫學大家實驗之報告、謂係含有一種基性的淡與屬於硷質的化合物、故名Vitamine

食物中含營養素量比較●●
(一)蛋白質……蛋、豆、肉、魚、麥
(二)含水炭素……米、麥、豆、乳、菜
(三)脂肪……肉、蛋、豆、乳、魚
(四)維他命……鰻魚、鮮牛乳、菠菜
(注意)維他命原質最易變失、熱度、壓力、乾燥、鹽類、均能損失之。

白米中毒之療法●●
「腳氣」一症、係白米中毒所致、如於白米中加米糠中和之、便無此病。蓋米糠中含有微量之「維他命」也。德國鳳克博士名腳氣、血枯、佝僂、骨軟、衰弱等病爲維他命缺乏症、其療法之最對症者、惟服「三德維他命」。平日食物以麥食、牛乳、雞卵、菠菜、肉湯、豆腐、米湯等爲宜。

何謂「維他命」?
德國鳳克博士Dr. Funk曾以昔日公認爲營養要素之「蛋白質」「含水炭素」及「脂肪」等實驗飼養動物、竟致不能發育、失去健康、發生疾病、終至死亡、因知食物中尚有一更重要之神秘要素在、經多載苦心孤詣研究之結果、始發見食物中有一種人生所必需之生活要素名Vitamine譯意爲「生活素」、譯音爲「維他命」、動植物中含量多寡不等、惟一經熱度、風乾、日曝、鹽漬、壓力、則「維他命」之原質即損失、故攝取異常困難、「三德維他命」係由含量最富之鰻魚中所提製、乃純粹之原質、實二十世紀科學萬能之無上權威也。
▲德國鳳克博士發明 第一種生活素▼
三德維他命 每瓶服七天洋兩元 每打大洋二十四元
奉送詳細說明書函索即寄 各埠分行大藥房均有出售

三民主義 是救國主義 三德靈藥 是救世靈藥

美商三德洋行 上海四川路一一二號

漢口前花樓正街 南京花牌樓太平街 廣州一德路二六八號 香港中環利源東街三號 紹興城西郭門裹丁裕昌號 北平西單頭茲刑部街十號內 大連市浪速町二丁目七十番地 天津法租界二十六號路四十一號 長沙小西門外下河街二十八號 杭州西湖晃山路第二十七號 九江西正街大昌百貨公司 奉天大西邊門二經路口 青島李村路三十一號 太原新南門七官巷 厦門開元路一〇一號 雲南南正街五洲大藥房 哈爾濱道外正陽八道街口 開封城土街路北中法大藥房 星加坡大馬路海山街口十九號 台灣台南港町一丁目五九慈生堂 廣東瓊州海口新興馬路念六號 廣西梧州大馬路第二十二號 福州蘿南道日新百貨公司 重慶大樑子第一百十號 寧波東門城內大池頭 汕頭昇平路十三號 福州南台上杭街
三德洋行 電話第一七〇三一號

「海底山」

淋濁爲花柳秘密病○患者顏面蒙關○名譽損失○且貽誤婚姻青春○甚或傳染病毒○家庭幸福○破壞無餘○人世生趣○消失迨盡○幸有全世界醫藥最昌明之德國○發明消毒滅菌特效新藥「海底山」○止炎鎮痛○利尿退熱○防腐潰血○功效奇速○風行全球○爲衆歡迎○輕症一盒○重症兩盒○最頑症約三盒○藥到病除○永遠斷根○洵秘密自療第一恩藥也○各埠大藥房均有出售○如直接函購○可匯上海四川路南京路北首一百十二號三德洋行○當班快寄○(奉送詳細說明書○函索嚴守秘密○)每盒可服七天○大洋三元○每料三盒○大洋九元○

本埠新聞二

浴佛節之靜安寺

▲天雖下雨 ▲香客仍多

昨日(十六日)係佛家所稱之浴佛節、本埠靜安寺香火甚盛、惟下午因雨、游人較少、寺外沿馬路臨時所設之攤販、陳列各項雜用器具、上午購者甚夥、但至下午二時許、寺外排列之汽車、並不因雨而少減云、

綁匪自動放回肉票

▲方永耀被綁放回 ▲獲眼線均非正犯 ▲陳鳳桂衖口遇孩 ▲衣袋中述明原委

甯波人方阿根、向在華商電氣公司爲木匠頭目、家住滬南滬軍營原址親賢里第十號屋內、生有一子、名永耀、年僅三齡、本年一月十七日下午三時十五分、被綁匪三人、乘方外出、到家搗開後門、進內託詞作場內需用鐵釘爲由、突然出示手槍、向衆嚇禁聲張、旋將永耀在客堂內强行抱居、綁架而去、迨方回家得悉、立即投報該管一區一分所請緝在案、後接匪方來信、索價洋四萬元取贖、須在天台山接洽、並云有人携取該孩罩衫者、可與會談、等由、方乃派人前往接洽、商減贖價、迭次商酌未成、最後減至一千二百元、均在北市租界某處過付、方遂使其友携欵至約定地點、與匪方所派之人會晤談話、一面已經人密報捕房、派有中西探捕在彼預爲狙伏、當場即拘獲眼線一名、帶回捕房、詰得此事發生於華界、立即通知市公安局、派探員等帶回、即行訊究、供出同黨多人、並稱肉票現藏閘北太陽廟地方、後由該探等先往閘北太陽廟附近偵查時、肉票已無踪影、而匪黨亦潛避、後悉匪跡浦東鄉間、往查、仍無下落、未幾、獲到匪黨數名、訊究之下、據供均非正犯、惟與此案俱有重要關係、即暫行拘留、此係上月間事、惟方因幼子被綁以來、迄無下落、心殊鬱悶、前晚應友人邀飲於住處相近地方之同昇和酒店內、俄而內中一友名陳鳳桂(現在明泰機器廠爲司賬)者、於十一點三十分鐘時、不待終席、先行告辭而出、陳返廠、必須經過親賢里、旣抵衖口、偶見有一小孩年約二三歲、身衣紅花洋布棉襖褲、內穿紅色絨線衫、脚上鞋綫襪、花布鞋、手携餅乾一小袋、在彼啼哭、無人照顧、陳不無疑心、當時細加認看、確係方子永耀、因即奔往酒店、報知於方、趕回看視、因係被綁數月未見之兒子、永耀查看服式、亦已更動、惟外面之罩衫、已被匪黨取爲接洽標準、旣見兒子、不覺驚喜交集、即行抱回家中、後在其衣袋內、檢出匪方所寫信函一件、內中略言我們曾費數月之心血、綁到你的兒子、希望你來取贖、豈知你非常狡猾、幾次接洽、均未成功、本應撕票、姑念你們骨肉之情、所以放你兒子回家、但以後萬望你特別謹愼云云、方即持函報知該所、張所長略加詰問、即備文連同原函、申解市公安局第三科核辦、

市貧民借本處開辦

▲昨日借本者頗多

本市第一區貧民借本處、自經社會局籌備、呈奉市長撥欵試辦、已於昨日開始借本、借者頗爲踴躍、但大都不明區域、竟有自曹家渡法租界而來、亦有住居該區域附近、以格於定章、不能借給、可見貧民對於借本營生需求之迫切、故聞該局之意、如第一區辦有成效、市庫得有充裕、再擬呈請市長、將第一區區域擴大、幷於閘北曹家渡等地分區、設立借本處、以期逐漸推行、爲解決失業工人生計之一助、該借本處幷擬有借本須知十二條、錄如下、㊀貧民欲借本營生者、先來本處領取空白請求書及保證書、依式塡寫、送到本處、當發給文書收據、幷註明領欵約期、㊁本處收到借本人請求書及保證書後、立即派員調查是否屬實、㊂借本請求人至約期領欵之日、携帶文書收據到處、如核准借本、即將文書收據繳處、另塡借據、貼足印花、領取借欵、如不准借、即還文書收據、領回保證書、㊃借本人領取借本時、幷領分期還欵證、按照所開日期及應還本利金額、按期到處歸還、由收欵人及主任蓋章爲證、分期還欵證至本利償淸時、仍繳還本處、幷領回保證書、㊄本處收付時間爲上午十時至十二時、下午二時至四時、㊅借本週息一分、於最後還本時一次付淸、但於第十期前還淸借本者、祇取息八釐、㊆借本人愆期或到期未還本利、本處即責成保證人墊還、㊇借本人於借本及利息未償淸前、不得續借、㊈借本人還淸借本後、欲繼續借本時、仍須塡寫請求書及保證書、㊉分期還欵證遺失時、須立即通知本處、領取新摺、惟須繳費銀一角、㊉㊀文書收據或借據、如請求人在外遺失、發生冒領情事、本處槪不負責、仍惟原請求人原保證人是問、㊉㊁銀錢折換率、本處逐日公示、依此計算、

新婚之夕片言失和

▲詢妻未嫁時有無戀人 ▲妻忿怒不已從此反目 ▲遣回母家後堅主離婚 ▲夫起訴當庭判令同居

童德卿年方弱冠、娶李秀容爲妻、李氏芳齡二九、去秋九月間結婚、却扇之夕、童突然詢李氏未嫁時有無戀人、該氏聞語、頓時頰泛桃花、以童有意侮辱、含怒不已、從此反目、及至年終、李氏遄回母家、雖經童往迎、亦不歸來、童乃延律師向臨時法院起訴、請求判令同居、業經一度傳審、諭令出外和解、奈李氏堅主離婚、而童則不願、故和解無成、昨晨由高君湘推事開庭續審、仍先婉勸李氏隨童歸去、但該氏謂歸必受虐待、要求准予斷離、高推事以該氏所供皆無可離之理由、遂命兩造律師辯論後、當庭宣判被告應與原告同居、並諭李氏勿固執己意、倘同居之後再有虐待情事、儘可起訴、而原告聞諭、即稱預備車輛、往岳家迎逆云、

⊙全國美術展覽會出品之一

武進趙安之作

白濁
當場止痛 一瓶止濁 迅速安穩 十拿十穩

德國九一四淋濁藥 主治
男女體質虛弱或受風濕發生白濁白帶疼痛不止等症如男子五淋白濁尿道發炎晨起封口小便刺痛女子赤白帶下經血不調子宮冷熱痛經血崩等症及男女傳染花柳梅毒産出一切不同一二小時立能掃除險惡等症服之藥由尿出諸患全消功能疼痛淋停帶止傳染遺精廢嗣補腎滋陰淸血解毒杜絕白濁白帶之唯一聖藥也誠爲世界善治五分外埠寄費加一上海每瓶一元七角新世界北部對面億鑫里 德維洋行

神相 北京空空子
僧不爽毫釐、偉人大老趨訪領教、翕然稱
來秋奉友約赴香港、今承友邀來滬、同人
客君欲知未來之休咎者、速往問津、幸勿
諸路東崇業里口二樓(談相時間)上午九時起至下午六時止
川六壬神卦 星盤長庚 飛星劉度 一元 十元 二十元
空空子法師、前以相術遊歷南北各省、久駐京師、相學湛深、經驗奇妙、論命批命之神秘、已往與未來、是以足跡所至、傾動一時、等挽言少作勾留、現上海各界
介紹人 孫寶奇 朱汝珍 陸宗興 王克敏 于冲漢 李準 王達 黃明新 龔積柄 全啓

中醫張汝偉遷移通告
診所南京路大慶里二百〇二號(門診)一元二角(出診)四元四角

上海衍康錢莊廣告
專營兌換○金銀票洋○花洋雜鈔○儲蓄存欵○利息優厚○兼營買賣○中外公債○庫券股票○手續簡捷○歡迎惠顧○
地址上海英大馬路南首江西路三十四號 電話一一八一六

新西汽車公司啓事
本公司出租部自開幕以來、承蒙各界紛紛惠顧、茲因車輛缺乏之時常不敷供應、自即日起添購一九二九年式全新道其汽車日夜出租、諸君如有公務要事歌塲宴會請乘坐敝公司全新汽車穩快價廉定能使君十分滿意 每小時洋三元 二十分鐘洋一元
電話西五〇七六 五〇七七號

信通商業儲蓄銀行廣告
本銀行設立至今業已九載辦理商業上各種存欵放欵及儲蓄等手續簡便利息優厚久爲各界所信任歷年營業成績甚佳刻下存欵各項公積金已超過資本總額以上本行所設儲蓄部完全獨立性質各種存欵利息自四釐至一分二釐訂有詳章請來行面取
地點上海河南路二九六號
營業時間 上午九時至十二時 下午一時至三時
電話 經理室一六六四九 營業室六一〇八八

重金徵聘 高尚人才
茲有某公司意擬倡辦偉大事業欲聘高尚人才須要身家淸白稍有根基素無嗜好方爲合格如君有意請將詳細履歷開明現任何職或有何合作實業能發展請投函本報四二五號信箱合則函聘不合恕不作復

德國名廠良藥 海頓蘇 專治痔瘡
美狄根有限公司 各大藥房均有出售

白濁專家 姚佐頓醫生
洗射白濁
白濁乃花柳病初步若不速治則變橫痃魚口下疳血淋腫痛潰爛苦不堪言本醫生專門研究此科獨具實驗心得特備各國最新白濁儀器新法洗射藥水功力能將尿道毒菌蟲悉行掃減保無痛苦又特製各藥從根本治理十年八年會多方醫治不愈者均能藥到病除永不復發
●診所上海三馬路大舞臺對面 姚佐頓醫生謹啓

溧陽著名眼藥
本堂世傳眼科開設溧陽南門已有三百餘年陵製紅白兩種眼藥統治一切風火時眼傳染砂眼等症價廉藥靈每百支祇售凡患目病者得此藥治愈者不知凡幾無不口碑載道
珠黃聚光散 能除已散之光 每支一元 每支二元
八寶摩翳丸 能消久翳 每瓶二元 每瓶四元
久已遐邇馳名茲爲抵制舶來品便利顧客特分設上海英租界衍慶里二弄並設診所不取診金以圖普濟凡患目疾者幸勿失之交臂可也
上海童和瑞堂老店謹啓
乙B 3171

控夫重婚案和解

▲趙森麒因妻不生育納妾 ▲妻控以重婚罪初審敗訴 ▲上訴庭上雙方簽字和解

常州人趙森麒、娶王素瑛爲妻、結婚三載、熊夢未占、趙之父母、願切抱孫、遂允趙納陳月英爲簉室、而王氏初亦未表示反對、近忽向臨時法院以刑事控趙重婚、將伊遺棄等情、結果王氏敗訴、乃不服提起上控、昨日午後、上訴院鄭秉刑庭長與瞿鉞兩推事開庭集訊、據上訴人王素瑛訴稱、十五年舊歷十一月十四日、與趙結婚、初尚和睦、嗣被虐待、第一審時、趙呈案之筆據、係被逼迫書寫、非出於自願、乃趙自納月英爲妾後、即將我捐同秋扇、彼既娶我爲妻、則不應納妾、應請治以重婚之罪云云、並由素瑛之叔到案述姪婿納妾之非、淚隨聲下、庭上訊之趙森麒供稱、娶素瑛爲妻、已歷三稔、尚未生育、且性情暴戾、忤逆父母、時常吵鬧、去年舊歷九月初一日、彼堅欲歸母家、勸阻不從、我以彼去後父母無人侍奉、蓋我既無兄弟、終鮮姊妹也、故向素瑛謂、如必欲回爾母家、我惟有納妾、當時素瑛承諾、復恐其後悔、故彼自願立據、即上次呈案者、而我母亦因素瑛久不生育、允我納妾、故遂於去年九月十九日納陳月英爲妾、同居小沙渡、惟純係出於愛情、故無媒妁、亦無聘金云云、並據陳月英供、向知趙有髮妻、我之作妾、係屬自願、隨趙由常來滬、初未拜見翁姑、至十一月間、因趙病臥醫院、我往探望、方始見舅翁趙子範之面云云、庭上乃勸雙方和解、經原被律師各向其當事人婉勸之下、由趙森麒給王素瑛一千元、存儲銀行生息、並按月再給以養贍費二十五元、雙方遂即簽字、從此和解了案、

顧孫離婚案和解成立

▲帳子被面加洋十元 ▲年半纏訟告一段落

住居愛文義路靑雲里之甯波女子顧孫蓮弟、延聘金煜律師、投上海地方法院、狀訴其夫顧賡鋆遺棄虐待、請求判予離異及給付贍養妝奩等費、曾經數次開庭、雙方和解在案、嗣因被告延不履行和解條件、又經原告顧孫蓮弟續請法院判斷、昨日上午十時、爲重開辯論之期、原告律師金煜、彭啓琇、被告律師朱紹文、及原被告均到庭、首由原告備述、被告對於原告之要求、曾經傳訊當庭和解、無奈被告一再延宕不得已續請判斷離異、並給付贍養費用、官問被告願意離異、被告供稱願是願的、但不知原告請求離異、贍養費問題、原告要求千元、問官以雙方均願離異、根據何種理由、問官勸原被讓步、結果被告允許償還原告贍養費五百元、當庭和解、准予離異、惟甯波風俗男女離婚事件、必須女家償還男家帳子一頂、被面一個、被告當庭請求既經離異、帳子被面定要償還、而原告堅執不肯、區區物件、雙方堅持、良久、仍由問官和事、着令被告多出十元、作爲購買被面帳子之資、雙方均各滿意、和解筆錄、當庭簽字、一塲年半有奇離婚案、即此告一段落矣、

浦東昨晨長警與盜匪格鬥

▲盜匪搶刦柴行 ▲當塲捕獲四人

昨晨一時、浦東洋涇鎭南首里許張家宅地方張妙發所開柴行、突來盜匪六人、闖入店內、袖出手槍、嚇禁聲張、刦去銀洋金戒金圈等物、携贜向南而逸、盜去後、張即大呼捕盜、適三區二分所巡官王漶山、督同巡長王藍章、巡警馬士俊、劉漢章、申士昌、李振海、胡俊華、孔殿蘭等、巡邏經過沈家油車地方、適逢盜等自南逸來、王巡官急令長警伏地戒備、詎盜等早已發覺、即開槍拒捕、長警亦開槍還擊、互相格鬥多時、王巡長右脚褲、巡警胡俊華右肩衣上、均被盜彈穿一洞、幸未受傷、旋經所長唐鏡寰、亦督率武裝長警趕到、王巡官見有後援、奮勇衝前、當塲追獲盜匪陳阿生、顧才郞、陸根生、羅金海等四人、當在陳阿生身畔搜出六二五一七號六寸白郞林手槍一支、(內有子彈四顆)皮夾一個、鐵棍一根、現洋三十二元、及首飾銀鐲等物、併帶到所、經唐所長分別詰據陳阿生供、年三十七歲、南匯人、顧才郞、年二十二歲、崇明人、陸根生、年二十二歲、南匯人、羅金海、二十三歲、南匯人、均供認由小金家巷周蘭生糾來搶刦張妙發柴行不諱、唐所長得供、即飭王巡長前往周蘭生家搜查、周已聞風逃避無踪、即將其住屋先行發封、並將周妻朱氏帶所略詰一過、復傳張妙發等事主到案指認不訛、飭將一干人證、於昨日午後押解市公安局訊辦、

小火輪開倒車撞翻窰貨船

▲後來之小輪在沉船處擱淺

居住高昌廟江邊碼頭之東台人張新泰、本月十四日晨六時許、在蘇州河內撑船、裝載磚片二十噸、由西來滬、行至離大張家涇約六里許之紀王廟地方後面、駛來協豐小火輪一艘、並有拖船三隻、因水道甚狹、河底較淺、小輪超過張新泰所撑之窰貨船後、忽然擱淺、不能進行、此時小輪所拖之第二艘拖船、其船艄已於窰貨船相並、於是協豐小輪急開倒車、因無法避讓、將窰貨船船梢擯壞、立即向下沉沒、幸小輪上人手衆多、張新泰及船夥等三人、均被救起、未遭滅頂、乃由一人看守沉船、張及某夥向蘇州路協興輪船公司交涉賠償、當由該公司允償打撈費洋三十元、一面交張新泰據情報告水巡隊請核、至是日晚八時許、協興公司之另一小輪協盛及老公茂之福星小輪同時駛至沉船之處、看守人即高呼繞道避讓、協盛小船當時安然過去、惟福星不知如何、不及停車、致向沉船處駛去、船底擱在窰貨船上、立即擱住、不能駛行、當由船主搭船回滬報告該公司設法將福星拖出、以利乘客云、

徐硯春人財兩失

▲娶妻常思潛逃 ▲形同串放白鴿

虹口岳州路同慶里一百八十八號、居戶徐硯春、向在華絲葛廠執業、邇以年逾而立、中饋尚虛、央人物色佳偶、去秋有住在眞茹鎭迤西陳家樓地方婦人周張氏、突至徐處作伐、略謂渠有一內姪女陳氏、現年二十四歲、尙未字人、因其母陳王氏、僅生此一女、欲作半子之靠、所以祇須女婿能幹誠實、不需財禮、茲見爾爲人忠厚可靠、故不遠而來、願作冰人、徐聆言大喜、滿口應允、遂擇吉文定、當時由新娘之叔父陳士良爲之主婚、至去年舊歷九月二十三日、正式結婚、夫婦尙稱相得、至十二月二十五日、新娘忽然潛逃無踪、徐失妻後急向岳家追究、不數日幸得尋回、無如陳氏野性難馴、常思潛逃、至本年二月二十日、周張氏忽至徐家、將陳氏領去、從此一去不返、徐硯春迭往岳家接妻無着、截至前日、陳王氏忽謂徐曰、我女前曾許配與大姨家爲媳、爾若能出洋一百元、與前途料理淸楚、則可無後患、否則我女決難與爾偕老等語、徐聞言大恚、以當時雖無財禮、然一切費用、損失亦屬不貲、該氏等如此行爲、形同放白鴿之變相、遂據情投控四區三分所、派警將陳王氏周張氏並陳士良等一併拘所申送公安局、於昨轉解地方法院訊辦、

寵妾虐妻舅弟代抱不平

▲將姊夫自被窩中拖出 ▲不問情由批頰數下

住閘北姚家石橋吉慶里之鹽城人吳金標、七年前娶同籍陳姓女爲室、夫婦間感情尙稱不惡、近來吳略有積蓄、時喜尋花問柳、而於本妻忽生厭惡之心、其附近絲廠女工楊永蘭、年屆標梅、姿色絕麗、吳一見傾心、每値夕陽西沉時、必候之中途、百端獻媚、日久永蘭竟心爲之動、遂商諸乃母、願作側室、吳喜溢眉宇、於上月迎娶、情如膠漆、心意相投、而置陳氏於腦後、陳氏難免醋性勃發、但力弱不敢聲辯、惟含苦度日、以淚洗面、不謂吳見陳氏懦弱可欺、益形苛虐、一有不合、輒鞭笞之、氏乃忍無可忍、前日訴其弟陳鳳鸞、備述夫待吾種種無理、囑代伸寃、鳳鸞得悉後、怒不可遏、即糾集親友十餘人、當晚前往、至則吳與妾已睡、乃越門而入、將吳自被窩中拖出、不問情由、批頰數下、斯時吳衣褲未着、見來者聲勢洶洶、情急狂吹警笛、崗警聞聲趕至、則助手均已潛逃、遂將吳與陳等一併拘解該管四區總署訊辦、

痛失愛女扭控妻弟

▲丈夫年老無錢 ▲妻子頓生異心

阜寗人周性成、寓閘北廣肇路十七號平房內、拉車度日、妻李氏、生一女、現年六歲、名小娜子、秉性聰穎、玲瓏異常、周愛之若掌珠、但周苦力生涯、所入無幾、日用常虞不給、氏不慣受苦、時相爭吵、近謂周曰、你年老不能賺錢、吾若隨汝、勢將餓斃、故吾早晚另想別法、但周以爲嬉言、卒不介意、詎知李氏居心險詐、唆使其兄李憲忠、將女小娜子携往藏匿、周頓失寵女、懊喪萬分、孰料昨日得友人顧海亭告悉、謂爾女爲汝舅匿於閘北大統路底鐵路附近之草棚內、周即密往、則不見女兒、當將憲忠之弟恒忠、扭交該管四區總署、據周供稱、吾本寒苦、度生之味、全以不忍捨棄吾女、不謂妻嫌吾年老無錢、欲與吾脫離夫婦關係、吾初以爲嬉言、詎知竟成實事、於本月初四、將吾女藏匿不見、茲悉係妻兄所爲、但不見其兄、故扭其弟來署云云、詰之恒忠供稱、上星期四、吾兄携來一女是實、但前日出外未歸、吾實不知云云、署長判爲候獲憲忠再核、

新閘路賭窟案判決

▲賭頭判徒刑八月罰金五百

新閘路皮字二千一百四十三號之大賭窟業於前日深夜被戈登路捕房督察長范朋、率預備隊馳往破獲、當塲逮捕爲首糾賭之潮州人季阿成、及賭徒十七名、除季收押外、除人准各存洋二十元保出、昨晨將季解送臨時法院、由羅推事訊實、判季處刑八月、幷科罰金五百元、餘人不到、保洋沒收、

吳富根被廢繼之反響

▲並無不顧贍養 ▲要求交還財產

吳富根、延費席珍律師、代表投法公堂控稱、原告於九歲時承繼與吳王氏爲子、今年二十三歲、於十六歲至海參崴地方學習紅幫裁縫、現在滿師來申、自己開設店鋪營業、不料近來乃母吳王氏、聽信讒言、登報聲明、謂原告吳富根不顧贍養、在外游蕩、且有嗜好、自此之後、脫離關係、任憑吳富根歸宗等語、查原告安分營業、始終幷無不正當之行爲、應見所稱失實、應請堂上准予與王氏將原告應得之財產交還云云、被告吳王氏亦延律師辯稱、原告實有不顧乃母王氏之贍養、且將所有遺產向人抵押、有據可證、求請堂上准予反訴等語、陳承審官諭着兩造試行和解、

虐斃童工之管車昨被逮捕

閘北通濟路元元隆記絲廠管車張朝林、(即張兆林)因凌虐女童工金大寶、以致斃命、當由屍父金盤仙投控地方法院、奉諭將屍剖驗候究在案、茲悉此案現由承辦本案之徐檢察官簽發拘票、派警拘拿去後、昨日由該警往該廠、將張朝林逮捕、解院訊究云、

少女忽然失踪

▲被人串同誘拐 ▲說是介紹作工

住居南市靑龍橋新街地方客民馬正大之女小左子、年屆標梅、自幼許字與戴九錦之子爲室、尙未成婚、本年舊歷二月二十七日、小左子忽然失踪、戴馬兩姓偵騎四出、窮一月之偵查、始探悉小左子實遭住居附近之薛堂串同王炳榮誘拐藏匿、乃投控一區三分所、派警將薛王二人先後拘獲、訊據薛供小左子於二月間、曾到我處要求介紹作工、以資生活當時我將其轉介紹與王炳榮、由王介紹至楊樹浦紗廠作工、現在小左子確在彼處等語、質之王炳榮、供詞與薛所供略同、金所長得供、以薛等介紹靑年女子作工、如何不詢其家長同意、擅自領之離家、難辭和誘之責、遂備文申送公安局、昨日轉送地方法院徹究、

普善山莊普渡暴露屍骨

本埠普善山莊、總董王一亭及董事邵如馨陳良玉袁履登等、據江浙兩省、內地鄉老、迭次報告、以鄉僻荒私地、多有浮厝棺木、歷年失修、以致屍骨暴露、觸目皆是、而內地雖有善堂、均不加注意、遂感日積月累、非但不合人道主義、對於衛生上亦大有關係、而外人之來華遊歷者、每感觀瞻不雅、況屍穢之氣、天熱隨風播揚、尤爲釀成疫癘之重大原因、前由該山莊主任王駿生君、自備川資、親往各地、實行調查、在王江涇一帶、所有暴露屍骸、破漏棺木、損骸骨罐、已不可數計、如果一一由山莊獨力辦理、殊非易事、昨(十六日)乃由邵如馨君、專謁褚民誼、將王主任調查所得、陳述大概、擬請衛生部督飭各縣政府、會同就地善堂、從事掩埋、以重人道而保衛生、褚氏云以後於人民隨地浮厝棺木、必須籌一取締辦法、應先由該山莊擬一詳細條陳、俾便由衛生部採擇施行云、

昨日滬杭車下之新鬼

▲跳車之過

滬杭鐵路前夜九時四十五分、由杭開滬之十一號夜快車、有乘客一人、年約四十餘歲、在杭購票至辛莊、該列車駛抵辛莊時、尙未停妥、該客心急、由車跳下月台、立足不穩、跌入軌道、致被機車軋斷二足、右足五指、均被軋落、頭部亦受重傷、經車長報告站長、飭派路警前往救護、扛入原車、送往上海南站轉送上海醫院救治、惟傷勢甚重、恐有性命之虞、

混用塗改鈔票判罰徒刑

漢口交通銀行發行之鈔票、自漢行停兌後、一般狡滑者流、輒將票面上之漢口地名、改爲上海字樣、在市面混用、甬人王金標、亦有此種塗改之漢鈔數張、前晚以一元者持向華德路石隆泰糖食店混用、被店夥金叔根發破、鳴捕將王拘入捕房、搜其身畔、又發現塗改之一元票五元票各一張、昨解臨時法院、據王供此項鈔票、伊亦係販賣洋襪所得、非伊塗改等語、許推事訊畢、判決王金標處徒刑一年又六月、僞票銷燬、

公共汽車撞傷行人

江北人黃文華、年三十歲、於昨晚午後二時許、行經北四川路橫浜橋、突被五千八百另五號公共汽車撞倒、血流如注、失去知覺、適値狄思威路捕房一〇八號日捕到來、立即舁送同仁醫院療治、經醫生檢視後、計傷面部、頭腦亦略有震傷、以故不能開口、聞傷頗沉重云、

盜刦併誌

▲九江路 九江路二百九十四號門牌、於昨晨九點四十五分、突來匪徒二人、一執手槍、被其刦去票洋一百八十餘元、均操江北音、臨去時曾開槍數響云、

▲周家嘴路 周家嘴路一西人於前晚十時左右、乘自備汽車行經虹口周家嘴路附近、路側閃出盜匪二人、一執手槍、向汽車攔阻行刦、被搶金戒一隻、銀元若干云、

▲鄧脫路 某西婦於昨晚七點四十分、行經鄧脫路口、迎面突來盜徒二人、一人持手槍、被其刦去飾洋三百十九元左右、

▲巨籟達路 昨晚七時四十五分、法租界巨籟達路達豐里一弄第三號門牌、向業大司務、本地人姚菊卿家、突來盜匪五名、均操北方口音、三盜着黑色雨衣、兩御藍布短衫、內有兩盜執槍、以送信爲由、從後門闖入、嚇禁聲張、將姚之家人等一齊驅禁一室、在樓上下分頭搜刦、姚之房間內所有箱籠、均被撬開、擾掠一空、約歷半小時、始携贜而逸、計被刦去現鈔銀洋一千六百五十餘元、連同衣飾約共損失兩千八百餘元、嗣由失主開明失單、報告捕房、請求追緝、

楊樹浦浮起女屍

二十三保十九圖地保黃關生、昨午投地方法院報稱、昨日下午四時許、滬江大學門前河內、不知從何處浮來年約二十餘歲之無名女屍一口、因其屍已經腐爛、穢氣薰蒸、由該學校報告救生局、將該女屍帶往南碼頭暫厝、爲此報請相驗、奉諭委派朱檢察官等前往蒞驗矣、

中西藥房廉價先聲

四馬路中西大藥房、自上年遷居新屋以來、營業興盛、出乎意外、然內部工作及一切開支、亦皆隨之擴充、即以每月電燈費一項

而論、其數已屬不貲、茲因該藥房定於明日起、將舉行夏季大減價三星期、現正紮掛燈彩、佈置一切、所有各種夏令藥品、此次格外從廉、以應要需、凡購貨滿洋二元、仍照常贈送大世界游券一張、多則類推、尚有本埠小東門外及北四川路兩處南北支店、亦皆同時舉行云、

⊙哈姆司登馬戲遷移地址

▲今晚正式開幕

哈姆司登馬戲開演以來、所演各項節目、頗爲觀衆所歡迎、茲該戲班主人、爲求交通便利起見、爰不惜犧牲、遷至法租界薩坡賽路（敏體尼陰路下去）從此地點適中、交通稱便、並定今晚九點一刻、正式開幕、此後每天開演兩次、日戲下午三點半、夜戲九點一刻云、

來函

逕啟者、頃閱貴報本月十六日新聞欄內、登載巡艦干涉漁鹽之糾紛一則、核與事實、殊有不符、緣敝局派艦辦理漁汛、查驗漁鹽、係遵奉鹽務署本年四月二十三日第三九三號訓令辦理、凡屬抽魚洋面及沿江流域、均屬敝局汛地、此次在吳淞口外、收繳漁船餘鹽、亦屬遵章辦理、且出有收據爲憑、並無勒迫、亦未越權、深恐防查失實、有淆聽聞、相應函請貴報更正、以明眞相、至紉公誼、此致申報編輯先生、楊子鹽務巡緝局啟、五月十六日、

逕啟者、昨閱貴報本埠新聞欄載「未婚妻被胞兄拐逃」、謂郭文彬交結匪人、將伊妹郭阿妹拐逃、並有王子和楊國樑等、同作此事、慫恿圖賣等情、不勝駭異、查葛文彬因阿妹曾於去年被陸氏母子串騙、價賣與新昌干姓爲婢、經文彬探悉贖回、及後長兄葛阿昌即昌官、亦生妄念、拐出圖賣、乃挽由鄙人等、將阿妹救出、而其兄及姑、尤復滋鬧不休、遂扭送警區、故文彬特偕同妹具狀法院投案候訊、按之貴報所登、全非事實、應請即予更正、以明眞相、而釋羣疑、是禱、此請申報館本埠新聞編輯部、主筆先生公鑒、楊國良·王子和同啟、五月十七日、

逕啟者、本月十四日、貴報本埠新聞所載、陸記絲廠打傷女工金大寶、被管車打傷身死一節、查與事實完全不符、該女工身死、係是內病漏底傷寒、有醫生診方可據、照貴報所載、諒係傳聞失實、事關名譽、應請即爲更正爲要、此致申報館大主筆先生台鑒、上海絲廠職工聯合會謹啟、五月十六日、

招領

如有走失男女者注意此地位　社會局啟

第四百一一號、金英、女性、丹陽人、年十六歲、民國十八年三月二十四日、滬寗警務處送中國救濟婦孺總會留養、

第四百一二號、穆大媛、男性、蘇州人、年十八歲、民國十八年三月二十四日、滬寗警務處送中國救濟婦孺總會留養、

第四百一三號、陳英甫、男性、杭州人、年十二歲、民國十八年三月二十七日、老閘捕房送中國救濟婦孺總會留養、

⊙天氣報告

徐家匯天文台昨日下午四時三十分氣象預報云、天氣潮濕、有霧及雨、台灣海峽以北有和緩或剛勁之東南風、南方則風微而極無定向、又昨日下午三時前二十四小時內本埠氣溫未有最高最低紀錄、（上午九時爲六七·二）去年同日則最高七六·三、最低五五·八、

公布欄

⊙江蘇省政府

▲批示　驪城人印金鑄呈一件林縣長勒罰互歟證據確鑿民廳延宕偏袒着令撤職法辦由　呈悉、查此案迭經令飭查復、應候民政廳查復到府再行核辦、毋瀆、▲國軍第八師參議李洪鑄呈一件妄被株連懇請撤除以便安心供職由　呈悉、查該參議既示奉國民政府通令緝辦、又未經田玉坤家屬來府控訴、自毋庸予以撤除、仰即知照、▲吳江陳光照呈電兩件爲縣長溺職民困難堪請予撤職查辦由　呈及附電均悉、仰候併案令行民政廳查明核辦、▲吳江旅京公民陸樹棠等代電一件爲吳江吳縣長縱匪殃民請予撤職查辦由　呈悉、仰候令行民政廳查明核辦、仰即知照、▲常熟縣民陳懷剛等呈一件爲開闢民豐港請求飭縣撥款由　呈悉、已令行建設廳核示、仰即知照、▲淮安朱百祥等呈一件爲劉錫藩誣陷良民要挾縣府捕押請令釋放由　呈悉、查此案前據該民等先後電呈到府、業經令行民政廳飭查在案、茲據呈稱已在民政廳並行知民政廳核辦可也、▲寶應王步青呈一件爲呈訴第二審不明施訊地點眞相判同錯誤請求調卷宗提案訊辦由　呈悉、該民對於第二審判決如有不服、依法應向第三審法院提起上訴、本府並非審判機關、所請着毋庸議、仰即知照、▲淮陰倪宜修呈一件爲呈訴倪平章等勾串崔田氏謀產請令飭拿法判由　呈悉、查此案業經飭據淮陰縣長查復、案已判決、崔田氏聲請執行拘傳該民避不到案、等情仰即迅速投案、毋庸來府呈瀆、▲泗陽朱兆德呈一件呈爲犯人脫逃沉海底請勒保交案訊辦由　呈悉、仰候令飭泗陽縣長查案依法訊辦▲武進陳英等呈一件呈爲匪首蔣炳根證據確實請免首示衆並將經由　呈悉、查此案前准中國國民黨江蘇省執行委員會來函、業經令飭民政廳查復在案、候令該廳併案查明核辦、▲銅山耿裏延呈一件爲前銅山縣王浩然等通匪陷害蹂躪民權請予撤查議處由　呈及附件均悉、所訴是否屬實、仰候令行銅山縣長查復核辦、附件存、▲沭陽錢俊生等呈一件爲劣董王矜璐入區長訓練所再懇轉飭迅予開除學籍由　呈悉、仰候民政廳查明核辦具報、▲灌雲灶田民衆代表莊開變等電呈一件爲災情奇重懇請轉飭財局緩行之行政附稅懇飭立予豁免由　電悉、已令財政廳迅予核轉矣、仰即知照、▲漣水縣孫子文等呈一件爲屯田給領糧未征公請令縣查案征稅由　呈悉、仰候令行財政廳核辦具報、▲泗陽縣公民陳裕穎呈一件爲匪首曹學華掯架勒贖飭縣勒保交案法辦并請查封財產賠償損失以快人心由　呈悉、仰候再令民政廳迅即查案核辦可也、▲沭陽王步青呈一件爲東海匪窩包兆珍等強搶案懇陳原縣租庇情形請令高等分院批飭前往東海縣政府投訊仰即遵照毋違▲阜甯縣漁業代表孫友仁等呈一件具控省公安隊第七區區長王鎮邦貪污瀆職劣跡昭彰懇念民艱迅飭民廳依法懲處由　呈悉、仰候令行民政廳澈查核辦可也、▲泗陽朱文剛等呈一件爲抵以銀無辜久押准陰縣監公懇准予轉咨飭釋由　呈悉、此案業經令撥淮陰縣長呈復該犯遊以銀係由前淮揚護軍使署判處徒刑十年送縣執行等情並經轉函軍政部查照在案至所稱令飭高等法院第一分院訊供呈復一節本府査無此案仰并知照▲沭陽殷甫高呈一件爲伊子萬書被朱宗文等刧殺一案再懇派委會縣拘拿法辦由　呈悉、仰候令飭沭陽縣長迅將辦理情形具報核奪所請派委會捕一節應毋庸議▲泗陽顧九明等電一件電陳反動分子蓋文芳前經獲證泗陽縣訊辦現活動釋放懇電飭法辦由冬電悉仰候令飭泗陽縣長迅速依法辦結可也▲沭陽季文彬呈一件爲匪首錢鏞勒架命證確請令縣釋放予以不起訴處分由　呈悉查此案前據該縣長呈復前准泗陽縣陳光遠等呈訴到府業經令飭民政廳查明核辦在案仰候令行該廳併案核辦可也▲睢寗縣周少貞等呈一件爲李縣長孟公安局長勾結土劣破壞治安摧殘黨政祈准予迅飭民廳撤職懲辦由　呈悉已令飭民政廳核辦矣仰即知照▲鎮江大同包車公司等呈一件爲建設廳矛盾前令無故勒迫停車妨礙交通請求救濟由　呈悉此事係屬建設廳主管仰逕呈核示可也▲阜甯縣羅裏河民衆代表水澤之等代電一件爲土劣鄭一峯等勾結食官唐士珍濫用建設公款歡歷平民乞令縣保存公款由宥代電悉仰即依照規定手續備具確鑿證據逕呈該廳核辦▲宿遷逃難民錢鏞函呈一件爲該縣刀匪邪術惑人蠢聚作亂塗炭生靈懇請令飭地方懲迅殲撒軍剿平俾解倒懸由　函呈已悉查此案前經令飭該縣縣長迅即會同軍隊嚴拿禍首從嚴懲辦勿稍縱延並將剿辦情形隨時具報以憑核奪在案茲據該縣長先後呈報公民代表王夢滌面陳近況經飭民政廳迅派委員前往主持縣政及調省警隊呈夜馳援進勦邪術唯三縣縣長電陳該處刀匪又形猖獗即經令撥民政廳已派省隊馳往該縣并電飭各該縣聯合會勦暨再令該廳加派砲隊迅援彈壓指定得力人員統一指揮以期速效各在案仰即知照

⊙上海租界上訴院

▲民事判決　夏寶珍與周金貴因請求賠償涉訟上訴一案（主文）上訴駁回第二審訴訟費用由上訴人負擔▲同茂公司與卜生船塢因優先權涉訟上訴一案（主文）原判決關於上訴人負擔訴訟費用由上訴駁回第二審訴訟費用由上訴人負擔▲徐少棠與徐文齋因欠款涉訟上訴一案（主文）原判決關於上訴人應償被上訴人洋一百五十三元被上訴人應償還被上訴人數額部份撤銷上訴人應償被上訴人洋一百五十三元被上訴人在第一審關於上訴開部分以外之請求駁斥之上訴部分駁回上訴訟費用由上訴人負擔十分之七被上訴人負擔十分之三

⊙上海臨時法院

▲民事判決　徐卓華訴伍聯德等因違約賠償涉訟一案（主文）被告伍聯德處爺與共同償還原告洋一百六十七元五角三分被告等應共同賠償原告洋一百九十五元訴訟費用由被告等負擔▲顧新椿訴生和堂藥店因欠款涉訟一案（主文）被告應償還原告貨款洋一百七十元九角三分八厘并負擔訴訟費▲楊啟生訴仲雲因擔保欠款涉訟一案（主文）被利息訴訟費用由被告負擔▲應議三訴陳厚生等爲確認金涉訟一案（主文）被告應償還原告洋三百元并自借款之日起至執行終了日止按月一分週年八厘之利息原告關於其餘利息之訴駁斥訴訟費用由被告負擔▲民事批示　張梁臣聲請准予以公告送達訴訟書状一案　聲請遞由狀悉已於本年三月二十八日狀中批示准予登報公告矣仰即知照▲與永記爲與凌雲生債務涉訟案經准予撤回訴訟將存放之保證金請給發還案判決確定請准將款付具狀人收領一節仰先與該銀行接洽妥帖後再行核辦▲四明銀行將款付給歟由狀悉所請給發還判決確定請准將款付給具狀人收領一節仰先與該銀行接洽妥帖後再行核辦▲金兆英爲王慕雅借款一案整請撤回由狀悉本案准予撤回▲遊瑗林爲張岸馥借欵案請求領欵由狀悉張岸馥已於三月二十五日及四月二十三日先後將判欵九百六十六元向本院收支處呈交應准一併給領完案▲馬徐氏等爲朱雲秋欠欵案請求給領由狀悉周方氏等異議已經駁斥所有朱雲秋從前呈案之保證金三千二百元准予給領充償▲刑事判決　總捕房訴周阿三鴉片一案（主文）罰金三十元▲總捕房訴楊阿土等鴉片一案（主文）楊阿土處徒刑三月併科罰金三百元王桂林姚克義各罰金一百元▲總捕房訴方永林等鴉片一案（主文）方永林處徒刑三月併科罰金三百元陳子林周志明華仁沐各罰金一百元▲陳雲龍訴俞洪喜傷害一案（主文）罰金五十元▲章朱氏訴張小弟搶奪一案（主文）處徒刑一年▲周朱氏訴張子延搶奪一案（主文）處徒刑一年六月▲老閘捕房訴何小毛等鴉片一案（主文）何小毛處罰金三十元石阿發無罪▲老閘捕房訴郭瑞福等行使僞幣一案（主文）郭瑞福紀生祥各罰金五百元▲張福生訴王紫綬玩忽業務一案（主文）王紫綬無罪私訴部分移送民庭辦理▲周報笙訴翁盈生等行使僞幣一案（主文）翁盈生鄭集初曾炳僞各行使僞造公債票一罪各處徒刑三年偽公債票十四張沒收▲虹口捕房訴興奎收買贓物一案（主文）沈興奎犯收買贓物二罪每罪各處罰金五十元應執行罰金八十元贓物暫存捕房六月着捕房查明失主發還如逾期不能查明失主即將贓物沒收▲虹口捕房解唐和生等妨害公務一案（主文）唐和生高小峰徐祥祥各處罰金二元▲虹口捕房解馬阿龍等鴉片烟一案（主文）馬阿龍開設館舍供人吸食鴉片之所處有期徒刑六月烟具等沒收陸根芝等八名吸食鴉片之所爲各處罰金十元馬地俞連生無罪▲哈爾濱捕房解傅吳氏等鴉片烟一案（主文）楊阿大開設館舍供人吸食鴉片之所爲處有期徒刑六月烟及烟具等沒收之傅吳氏等五名吸食鴉片之所爲各處罰金十元楊連城等二名不到各交保五十元沒收張盟氏無罪▲狄恩威路捕房解順東泉鴉片一案（主文）顧東泉處罰金四十元烟土二兩沒收▲合甯濱捕房解馬明軒等賭博一案（主文）馬明軒處有期徒刑三月黃周氏等三名各處罰金十元陳小把子無罪雙角一枚銅元八百枚花會紙等均沒收▲老閘捕房解王金生竊取一案（主文）處徒刑一年▲總捕房解與審臣等鴉片烟一案（主文）管館舍供人吸食鴉片烟各處徒刑一月併科罰金三十元無力完納以二元折算一日易以監禁烟膏烟具沒收夏丙成臨訊不到保洋沒收唐阿炳等七人吸食鴉片烟各處罰金十八元無力繳納以二元折算一日易以監禁▲老閘捕房解劉周氏等鴉片一案（主文）吸食鴉片處罰金四十元無力完納以二元折算一日易以監禁烟土沒收▲老閘捕房解唐海如鴉片一案（主文）減處徒刑一年▲老閘捕房解張阿根搶奪一案（主文）處徒刑六月▲老閘捕房解趙桂生搶奪一案（主文）處徒刑三月▲老閘捕房解王長明搶奪一案（主文）處徒刑一年二月▲老閘捕房解林小金烟土一案（主文）臨訊不到保洋烟土均沒收之▲老閘捕房解吳根棠烟土一案（主文）處罰金六十元無力完納以三元折算一日易以監禁烟土沒收▲老閘捕房訴吳有慶淫賣一案（主文）販賣淫書處罰金六十元無力完納以二元折算一日易以監禁▲滬山捕房訴陳金山等搶奪一案（主文）陳金山搶奪一罪處有期徒刑六月收受贓物三罪每罪處拘役十五日執行拘役三十日合併執行徒刑六月拘役三十日陳小二子搶奪一罪處有期徒刑六月收受贓物一罪處拘役十五日合併執行徒刑六月執行有期徒刑十月蕭作安贓物一罪處拘役十五天與前判徒刑併執行之陳金山陳小二子蕭大雙子搶奪四罪每罪處有期徒刑或拘役一日

▲刑事批示　鄭仲賓等訴鄭友松遷沒證據侵占存欵由狀悉據訴情形被告人尚無毀棄損壞事實亦不否認存欵僅關於付欵發生爭執自屬民事訴訟爭議按照民事訴訟程序繳費起訴所請傳案究辦應無庸議▲韓鳳儀爲刑事訴訟法第三百二十八條但書仍予羈押經裁決照准在案所請應毋庸議▲陳阿二即孫陳氏爲訴孫阿林不顧贍養案業經和解請准撤回訴訟由狀悉此案前據狀訴到院即經製票傳喚定期集訊茲據狀稱事經和解請予撤回訴訟核與自訴程序尚無不合應即照准仰候飭警繳銷傳票可也▲郭延芝聲請令被告交賠償金由狀悉該被告金有林承諾願交之賠償金一百元既據聲稱反悔不交仰即提起民事訴訟可也　以上五月十六日

⊙上海地方法院

▲民事判決　胡長發與孫金根因貨欵涉訟一案（主文）被告應償還原告貨欵銀四百二十七兩七錢五分二釐訟費由被告負擔▲張仁福與張寶元因借欵涉訟一案（主文）被告應償還原告本洋一百元及利息洋七十七元訴訟費用由被告負擔▲張德與高士祥等因押欵涉訟一案（主文）被告高士祥應償還原告本銀三百元並自十六年二月十八日起至執行終了日止按月一分五厘之利息如原抵田畝不足清償或被告高士祥無力清償時由被告高順興負責代償訟費由被告高士祥負擔▲蔡建民與吳竹書等因欠租涉訟一案（主文）被告吳竹書應給付原告房租洋五十七元六角如無力給付應由黃瑞鼎代付被告楊桂生應給付原告房租洋六十三元六角李純藻應給付原告房租洋二十四元如無力付還應由張玉布負責代付沈朝欠房租洋三十二元一角曹老六欠洋十八元均應向原告如數付還訟費除撤回部分由原告負擔十八分之九其餘由吳竹書負擔十八分之三楊桂生沈朝熙各負擔十八分之二李純藻曹老六各負擔十八分之一▲閘北水電公司與沈遊生爲賠償涉訟一案（主文）被告應賠償原告大洋一千零六十二元本案訟費除撤回部分應由原告負擔外餘由被告負擔▲顧瑛與張淵初因欠租及回復原狀涉訟一案（主文）被告應給付原告房租洋九十四元五角應將所租坐落陸家浜橋南西弄口平房兩間之門牆及屋內墻壁回復原狀原告其餘之訴駁斥訟費由原告負擔十分之三被告負擔十分之七▲信福松與嚴三榮等爲貨欵涉訟上訴一案（主文）本件聲請駁斥聲請費用歸聲請人負擔▲張渭泉與楊兆亭因貨欵涉訟一案（主文）被告應償還原告洋二百六十元四角訟費由被告負擔▲劉永康等與許元藻因會欵涉訟案件（主文）被告應付還劉永康銀一百五十九兩八錢五分曾思芬銀一百二十八兩葉耆銀一百兩薛寶一洋一百四十元訟費由被告負擔本判決第一項准予假執行▲潘泰卿與王源興爲欠欵涉訟上訴一案（主文）上訴駁斥第二審訟費由上訴人負擔▲翟岐祥與顧竹山因租屋涉訟一案（主文）被告應償還原告房租洋二百二十八元二角六分原告其餘之訴駁斥訴訟費用原告負擔十分之四被告負擔十分之六

▲公示送達　說庚炎與金鑑生等因墊欵涉訟案件（主文）金鑑生應還庚炎墊欵銀一千一百兩及自民國十八年二月一日起至執行終了日止按年五厘之遲延利息倘金鑑生無力償還時由朱益香負責代償其他之訴駁斥訴訟費用由被告負擔（下略）

▲民事批示　張寶元聲請展期由狀悉本案已辯論終結所請展期傳訊之處應毋庸議▲被告趙誼頓保單由狀悉仰於本月十七日下午一時來院具領存儲銀行勿庸聲請備案▲朱瑞松等爲房東拒收租金聲請傳案由狀悉據稱如果屬實儘可將租金提存▲刑事判決　蔡陸妹妨害家庭一案（主文）蔡陸妹和誘未滿二十歲之女子脫離享有親權之人處有期徒刑六月裁判確定前羈押日數以二日抵徒刑一日▲徐錢氏等妨害婚姻一案（主文）徐錢氏與張大大與徐錢氏相姦處有期徒刑三月張大大通姦處有期徒刑三月裁判確定前羈押日數以二日抵徒刑一日▲陳大來等強盜一案（主文）陳大來幫助在海洋行刧二罪處十二年褫奪公權十二年執行有期徒刑十三年褫奪公權十二年裁判確定前羈押日數准以二日抵有期徒刑一日▲李梅大殷宜恭梁金明共同在海洋行刧一罪各處有期徒刑十二年褫奪公權十二年裁判確定前羈押日數准以二日抵有期徒刑一日▲馬王氏等和姦一案（主文）馬王氏連續與人通姦處馬桂華連續與人相姦各處有期徒刑三月裁判確定前羈押日數准以二日抵有期徒刑一日　以上五月十六日

董康大律師代表甯波陸世高君啟事

茲據當事人陸世高君面稱鄙人起家寒素弱歲操舟爲業競競業業幸免飢寒後習商賈金自勤奮數十年來賴以小康薄置田產生子二人長昌賢業經授室次昌發亦屆成童已於丙寅年邀集親族訂立分關俾令各執以備不永遠遵守暮景桑榆亟宜靜養所有鄙人從前代人担保各事自即日起不復負責誠恐親友不察復以瑣事相溷爲特委託聲明等語前來合亟據情登報通告即希公鑒

事務所上海愛多亞路三九號三樓　電話一〇〇七二號

捐助甯波四明公所諸大善士慈鑒

敬啟者敝公所添築殯舍上年之初議定凡有功于此次特捐者于得日午後二時爲祿位升座之期即於是日起延聘高僧在敝公所建設水陸道場七晝夜至五月初一日止供奉祿位及追薦先人或其戚屬有與章程相符各捐欵人先世追薦（是日申刻備有素齋）屆時務希諸大善士偕眷賁臨焚香頂禮參拜以昭誠敬（冥鏹自備）並向原募各隊長本隊隊長取閱供奉祿位及追薦章程式其捐助之欵送甯波四明公所隊長轉交敝公所俾可預備一切庶幾祭香俎豆藉答鴻施耿耿私衷感銘曷極除另函各隊長轉達外用再登報以代柬請統維慈鑒　甯波四明公所謹啟

飛艇奪命水一萬元

隱名氏贈送

鄙人於去年春爲小兒誕生曾移資一萬元委托濟倉製藥公司監造飛艇奪命水一種贈送各界聊盡心願已耳但小兒今已週歲學語甚慣天成矣繼續贈送於四月念四號起以一萬元爲限　須將此廣告剪下附寄郵票一分（外埠兩分）向濟倉製藥公司函索即可照寄　一萬元不成數頗覺缺憾再送贈品　飛艇奪命水一瓶（即痧氣十粒水）去年由某巨公撥助巨欵贈送各界已在上海租界、以及內地施送、已獲救活無數人命　諸君購飛艇奪命水者幸勿誤購假藥　此水爲濟倉製藥公司監造　請認明飛艇商標　以免受騙　本埠各大藥房均有出售

濟倉製藥公司宣言

Z4182

痔

化痔除根　百發百中　化痔神丸

射不中的則無傷、藥不中病則有害、痔瘡之症、大都因眞元虧損、濕熱下注而起、故治者宜祛濕而健體、則收效神速、反之鮮有見效者、痔科專家朱葆祚醫士秘製之

化痔神丸　爲治痔對症之良藥　服無不效　試驗萬

蓋是藥有特殊之效能、日間可消滅腸之功用、生血除根、一服即除根、外患者服之、確保無腐爛之慮、凡患痔者、不論新久、服此無不見效

痔瘡斷根散　每盒各售一元二角　五盒五元　經驗確有特效

上海甯波路錫金公所東面渭安坊　同仁醫藥所　總發行　電話北三四〇七八號

⊙分銷處⊙

外埠函購每盒另加寄費一角郵票通用來函須掛號寄總發行決無失悞

南京武定橋油坊巷七號、青島李村路、漢口花樓街、汕頭永平路、廣州長堤、梧州、厦門、甯波、杭州、松江、揚州、常州等處各大藥房均有代售

雀巢牌麥精粉

此粉爲唯一滋補飲料用最優等牛奶和以上等麥精製成經十年之研究始臻完善故能強健身體且易消化也

裝分　大號玻瓶　中號玻瓶　小號玻瓶

各處藥房及罐頭雜物店均有出售

小腸疝氣丸

疝氣

二厘包愈斷根

疝氣伏縮於一盒 肝眼臟即匣盒十五 經忍縮於平斷五元貼購路照製司 公函中江盒十六六盒一埠浙匯藥房

法德麟氏 醫生 寄費另加 每盒一元

感謝程鳳生醫生

瘰子頸靈藥　瘰癧丸

前鄙人患頸項瘰癧多年醫治無效後經程鳳生醫生診治大見效果 特此鳴謝 會賓樓

德和

一探斷根

治頑癬藥水

此藥專治一切頑癬牛皮癬乾濕諸癬一搽即愈 大瓶一元 小瓶五角 四馬路三角地新世界對門 出售

非常靈驗

癩疥瘡藥

專治癩疥膿窠黃水瘡 每罐三角 上海東新橋 按元堂啟

化痰順丸　立止咳嗽丸

傷風咳嗽久咳 每瓶一元 上海四馬路 和太康 啟

廣生隆拷紗莊

著名機器拷紗綢緞批發 電話中央四三九一 甲8611

三日愈

癩疥瘡藥

專治疥瘡濕氣 每盒小洋三角 廣東保和 太和 啟

仙品

馬寶

治痴如神

仙品馬寶自易得馬寶產自西藏邊地 專治癲狂痴呆 每瓶一元 京都天寶齋 上海 啟 丙345

足球比賽

PARIS

賽球之時緊緊束縛用巴黎吊襪帶者占優勝其襪緊貼腿上不至因襪落而使球員分心 常穿巴黎吊襪帶最舒適亦最經濟顏色鮮美花紋入時行銷全世界 美國斯坦因公司出品

A. STEIN & COMPANY
Chicago, New York, U.S.A.

上海黃浦灘四號 美商同益洋行總經理

（四）

商業新聞

雜訊

▲呂宋雪茄昨來四十箱、
▲草帽編金絲草七十餘件、昨自呂宋裝來上海、
▲火柴二千聽今晨運長江、
▲小白鐵二萬五千箱、由紐約運滬、
▲美國機油到一百零五桶、
▲美木二百萬尺進口、
▲花旗糖菓裝到三百件、
▲白糖三千包今晨運漢、
▲荷蘭糖又運到一批、計二千餘噸、
▲明日有湖絲五百餘件運美、
美國香烟一千五百箱將到申、

金融 洋市穩滯如舊

▲市場概況 連日本埠洋欵銷胃、除繭汛用途外、實鮮聽聞、故市氣頗現疏滯、價格雖崇騰越、而目前江浙兩屬之需用繭欵、並非純爲現洋、實則鈔票需求、亦佔重要地位、以致現洋形勢、益覺減色、至於銀根狀況、先前數日、大致疲軟、迨至昨日又轉俏利、良以商業前途、不若從前之寥落故耳、

▲釐拆價格 昨市釐價低昂情形、與前日早午市交易相同、早市爲七錢一分七釐、與前日午市輒同、午市爲七錢一分七釐一毫二忽半、則與前日早市相埒、而軒輊僅差一毫二忽半、於此可見洋市之平穩也、銀根趨勢、連日平和、昨日微覺上俏、銀拆計爲二錢一分、較前午好四分、然當日之早午市又絲毫無異、銀行掛牌、仍開八分、劃頭加水、因頭襯供求適度、故行市亦甚錯落、昨開七八分、始終一式、

▲輔幣市情 近因繭用浩繁、此項輔幣、亦有大批需要、連朝出口甚多、市上現貨、雖日不致枯窘、然總覺減少、又兼一般操縱家之居奇、遂使市價狂漲、故昨日早市、江角加漲四釐、爲六錢二分七釐、午市驟又飛漲八釐、爲六錢三分五釐、一日之間、共漲一分二釐之巨、爲從來所僅見、做出交易、早市八千角、午市一萬四千角、廣角亦漲三釐、計早市爲五錢八分九釐、午市爲五錢九分二釐、做出交易、早市十三萬角、午市十六萬五千角、銅元則盤旋如故、昨爲四百十八千五百文、較前日仍不過加長一千文、

▲銀洋進出 (銀欵)昨日銀行收解、比前日略多、華商各銀行收解票欵一百三十萬、外商各銀行收解票欵一百四五十萬、撥欵八十萬、特收欵項一百二十萬、各種匯兌貨物押滙稅雜諸欵收解、綜計八百餘萬、進倉華商四十萬、出倉外商一百萬、錢莊銀公單收解二千一百餘萬、劃頭欵收解三百四五十萬、各路滙欵收解四十餘萬、收出現欵五六十萬、(洋欵)滙劃票欵早市做出一百零五萬五千、午市做出六十萬、鈔票祗場外交易、兩市二十七萬八千、現洋亦有十萬零九千、同行洋公單欵收解四百五十餘萬、洋劃頭欵收解八十餘萬、銀行早市互市三十萬 午市互市二十萬、各銀行洋戶往來收解二百十餘萬、鈔票進出二百餘萬、小錢莊互市鈔票現洋滙頭等交易七八十萬、來源由長江到三十餘萬、

◉江浙繭汛需欵調查

每年繭汛開始、必以浙屬爲最早、自廢歷七月底開始迄今、對於浙屬各繭、似在旺令、最近如長安・嵊縣・諸暨・蕭山・餘杭等屬、次第開收、連日裝去鈔票不下百餘萬、而應需之現洋、悉由杭廠供給、故滬埠裝去極少、綜計不過一二百萬、又蘇屬之錫常現在亦爲發動之際、前昨等日出裝現洋鈔票、厥數甚偉、又輔幣用途、確亦匪細、昨由小錢莊代裝江角九萬角 廣角十三四萬角、分赴蘇常各屬

◉標金先仆後起

▲業中出入甚繁 市面先疲繼堅 昨日標金市況初跌後漲、所因外滙由鬆轉緊、人心復堅、早市先跌五六錢、英滙揭後回高一兩零、繼則削去六七錢、午時買戶見多、復漲八九錢、檯面上買賣不怠、計福興永・成豐永・順利・萬興・元亨・福昌等均有售出、嗣後志豐永・元成永及廣幫皆有買進、元亨・福昌・順利・萬興等復有購買、後市先高繼低、計有一兩餘上落、乃滙票轉强爲挺、英金尚挺、志豐永・大德成・餘大・福昌等進而後出、恒興、生大亦出、永成昌・厚康永 元興永等皆有買進、

▲掉期初由多頭貼出繼則空頭反貼 交易所已開掉期矣、故六月份交易已無、惟開盤價爲三百六十四兩三錢、午收六十五兩七錢、比前日計加九錢、係照七月份爲轉移、下午已取消掛牌、大概已改做七月期爲主、而掉期初由多頭方面貼出五分、嗣後平掉、復以空頭反向貼出一二錢、最大喊過四錢、午時約一錢、因結價拾大之故、茲將七月份狀況錄後、

▲七月份開盤先跌 八點時七月份開盤爲三百六十四兩三錢、大條見長、滙兌略低、旋後僅計六十四兩一錢、先令開出六十四兩五錢、日金掛小一二五、繼因滙票似見緊縮、浙江賣六月英金五便士六八七五、三井出日金七四九五、十點左右爲六十五兩二三錢、以後回去數錢、惟市面頗平、直至十一點一刻爲六十四兩七八錢、俄頃仍轉上風、計加一兩左右、乃八月日金三菱吵進七四六八七五、又買遠期英金二先令六便士、迨午收爲六十五兩五錢、揭價照東匯計六十四兩八錢、上午初做低三四錢、嗣後復高七八錢、下午做大一兩、

▲後市逐步高漲 午後開盤三百六十五兩七錢、旋後步高一兩餘、三點一刻爲六十六兩九錢、因滙票益挫、八月日金銀行互做七四九三七五、六月英金五便士六八七五、又美豐與三井互做六月花旗五十九元九三七五、華商銀行售出八月日金七五 稔之檯面上買戶紛紜、至三點半忽轉下游、各號復向脫手、銀行亦有售出、而滙市則平、乃價陸落一兩有零、八月份可結七四七五、近期以七四六二五可購、迨四點三十分收盤爲三百六十五兩七錢、一日間最大價六十六兩九錢、最小價六十四兩一錢、計有二兩八錢上下、登賬五月六十五兩、六七月六十六兩、補水六十五兩、物品早市六十四兩七錢、午收五兩五錢、下午五兩六錢、收市六十五兩七錢云、

◉外匯初鬆後挺

昨日滙豐掛牌、日金以軋小滙兌減一二五、計七錢五分三七五、香港加一二五、計八十一兩二五、坡滙減三七五、計九十五兩一二五、其餘均無伸縮、大條回長、滙兌略小、至於銀行內盤英美日三滙初鬆後挺、午後尤緊、惟結果似稍見萎、但比較前午收市相仿、先令扯平、美金縮零六二五、日金加零六二五、華商拋出四五十萬元、亦有購進三四十萬元、銀行如住友・正金・三菱買進、三井・工商・上海售出、而標金先疲後堅、一日間計有二兩七八錢上落、先令華商約有十萬鎊出入、又銀行互相成交十萬鎊、花旗則有少數交易、人心平穩、市氣堅利云、

◉銀價英長美平

昨據倫敦電訊、大條銀近期長一二五、爲二十五辨士三一二五、(合英金二先令五辨士九三七五、)遠期亦長〇六二五、計二十五辨士二五、印度買進 小數交易、買方知足、市況甚平、又美銀價不更、仍爲五角四分三釐七毫半、英對美美對英俱無更動、日美降落另六二五、爲四十四元六角二分五釐、日英仍計一先令十一辨士一五六二五、倫滙先令仍爲二先令五辨士八七五、又十點四十分路透電到均已回升、計日美加〇六二五、爲四十四元六二五、日英升〇三一二五、計一先令十辨士〇六二五、

證券 北平九六跌三角

(北平)前場九六開盤一九七五、高至一九八七五、收盤一九七五、銷七十五萬、後場開盤一九七、高至一九九、收盤一九六二五、銷一百二十五萬五千、(十六日電)

◉公債大跌後之反動

▲整六回漲一元外…其他亦一致回堅

昨日本埠證券市場各債市況、現貨前市尚不寂寞、後市復濟、全日開出十四萬六千元、內分九六六萬五千元、捲烟六萬一千元、金融八千元、善後七千元、整六四千元、續發二五一千元、期貨依然頗旺、計上午兩盤成交三百十餘萬元、後市二百八十萬元、其中善後公債亦佔額頗巨、分五月期五十九萬五千元、六月期九十四萬元、整六長五月期四十二萬五千元、六月期五十一萬元、續發二五五月期三十八萬元、六月期六十一萬元、續發捲烟五月期僅五萬五千元、六月期七十九萬五千元、金融長期五月期八萬元、六月期十萬元、九六五月期四萬元、六月期九萬五千元、至言各債趨勢、整六上落較巨、晨初趨勢尚疲、以後買氣大暢、驟轉漲勢、步步趨高、前後市上落本月期達二元以上、下月期亦有一元半、其他均尚平和、全日約有七八角盤旋、比前日均稍回漲、蓋市價大跌後應有之反動也、茲分述之如後、

▲整六 現貨於後市做開一盤、價七十一元一角、較前日回漲五角、期貨五月期自七十元零七角、漲至七十二元四角半、較前日亦回漲一元四角半、六月期六十九元四角半、比晨初大一元二角半、較前日漲高二元零五分、

▲七年 五月期前後市盤旋於七十二三元間、收市七十二元五角、好五分、六月期自六十九元九角、漲爲七十元零八角、漲高五角半、

▲續發二五 現貨小票七十八元、不動、五月期僅有半元上落、收市七十九元四、與前日同、六月七十八元八、略小半角、

▲善後 現貨大票自七十六元六角漲爲七十七元五角、漲高半元、小票七十六元七角、略好一角、五月期七十七元四角、回漲七角、六月期七十四元八角、漲六角、

▲續發捲烟 現貨未開出、期貨五月期六十四元七角、比前市好四角、較前日續小三角、六月期七十四元九角半、比上午大七角半、較前日回漲二角、

▲金融長期 現貨祇前市開出、價二十五元八角、較小四角、五月期二十六元三角、回漲二角、六月期二十六元三角、回漲一角半、

▲九六 現貨十九元六角半、較漲一角半、五月期十九元八角、漲高三角、

▲捲烟 現貨僅前市略有交易、價五十三元、漲高三角、

紗花 紗市又見衰弱

▲現銷尚佳…日紗極爲闊綽 ▲環境惡劣…人標市勢萎頽

▲概況 棉紗市情益疲、且形勢甚惡、蓋以時局滄多、因之人心頗虛、彙之棉市逐步發現新低價、所以一般戶頗向拋賣、惟某廠商態度尚硬、始終不肯放鬆、故本月份市勢較爲堅昂、但就大勢情形論之、紗市較花市爲硬、以底貨未見十分濃厚、不過粗紗積貨略厚耳、紗市處此四圍環境不良、日紗銷路而復暢達、本紗被其侵奪、目前甚難起色也、

▲期紗 交易所人標上午開盤 市氣頗疲、以時局謠言甚熾、浮戶競爭賣出、而跌一兩至八九錢、二三盤時稍有抵補略回、惟本月份以買方不放、祗跌二錢、午後市勢依然不振、各月又跌三四錢、本月份獨漲一錢、全日成交統計一萬三千五百包、茲將人標拍開之盤列左、

新人鐘	收盤	比上日	存賬數		收盤	比上日	存賬數
五月	一五六·〇	跌〇·一〇	一六、六五〇	八月	一五三·七	跌〇·九〇	一七、〇五〇
六月	一五四·二	〇·六〇	三三、三五〇	九月	一五三·三	〇·九〇	一三、〇五〇
七月	一五四·三	一·〇	三三、〇〇〇	十月	一五三·五	〇·八〇	九、〇〇〇

▲現紗 銷路尚稱不惡、査全日各幫買去統計一千九百二十五包、同行中進一千四百餘包、行情日紗跌五錢至七錢半、本紗平平、客幫由內地幫進四十五包 牛莊幫進五十包 寗波幫進十五包、野鷄幫進五包 江西幫進三百九十包、四川幫進一千三百包、厦門幫進十五包、汕頭幫進五包、廣東幫進十包、蕪湖幫進十五包、秦皇島幫進四十包、福建幫進十五包、漢口幫進二十包、售開之盤列左、

▲上午
二十支寶光 一六六·〇〇 小包內地 一〇
水月 一六〇·五〇 又 同行 二〇
又 一六〇·七五 又 內地 五
三支彩球 一三五·五〇 同行 五
十支立馬 一六六·五〇 秦皇島 三五
又 一六六·七五 五月同行 三五
又 一六六·〇〇 又 又 二五
藍鳳 一六六·〇〇 又 又 五〇
又 一六六·五〇 六月 又 五〇
仙桃 一六六·五〇 同行 二五
金城 一六〇·〇〇 野鷄 五
五福 一六一·五〇 寗波 五
又 一六一·五〇 江西 五
鴻禧 一六〇·〇〇 四川 五〇
寶霖 一八〇·〇〇 漢口 五〇
十六支日光 一六〇·〇〇 牛莊 五〇
金城 一六九·七五 江西 三〇
人鐘 一六八·七五 同行 一〇
藍鳳 一五七·〇〇 內地 一〇
醒獅 一六九·五〇 廠盤江西 四六
十四支藍鳳龍 一六五·〇〇 寗波 五
十三支金城 一五八·五 福建 五
電車 一五六·五〇 江西 五
十支金城 一四七·〇〇 內地 五
帆船 一四七·五〇 江西 五
白荷蜂 一四六·五〇 又 五
雙喜 一四六·七五 汕頭 五
又 一四七·〇〇 蕪湖 五
大虎 一四二·五 秦皇島 一五
雙地球 一四五·〇〇 四川 四〇〇

▲下午
四十二支線 一八一·五〇 內地 一
四十二支水月 一六〇·〇〇 小包內地 五
又 一六〇·〇〇 六月小包同行 二五
又 一六〇·〇〇 五月 又 二五
立馬 一六〇·〇〇 五月 又 又 二五
又 一六〇·〇〇 小包同行 二五
二十支藍鳳 一六七·〇〇 五月同行 一〇〇
又 一六七·五〇 又 江西 一〇〇
又 一六七·五〇 六月同行 二五〇
鴻禧 一六四·〇〇 四川 一五〇
十六支金城 一七〇·二五 寗波 五

◉江河日下之棉市

▲海外市況一致趨疲 ▲買方恐慌忍痛斬結…積存厚而實銷停

▲概況 棉市疲、跌風愈熾、良以外棉又趨下游、印度工潮又盛、市勢恐將發生重大變化、本埠存棉既厚、而各廠均無問津、漢口來路未斷、因之買方心思恍惚不定、恐慌愈甚、形勢搖動也、蓋在此環境之下、一過不良消息、即有大跌風發生、殊屬意中事、記者早已言之、所以棉市前途異常悲觀、査近日市場上以市勢速跌、新拋戶較爲缺乏、均係買方自己發生恐慌、忍痛斬結、實以現銷不動、海外市況不穩爲焦點也、不過如再生劇烈之跌風、或有一度之反動可能性、姑拭目以覘之、

▲期棉 交易所漢標上午開盤、以美印棉趨跌、場上形勢虛弱、多頭爭了結、市氣鬆懈、各月均跌二三錢、惟近月尚有大戶抵補稍穩、午後形勢仍不振、各月又跌一錢至三錢、近日新低價已跌至三十一兩半、各月兩市共跌半兩至四錢、全日成交統計六萬三千七百擔、茲將漢標拍開之盤列左、

漢標	收盤	比上日	存賬數		收盤	比上日	存賬數
五月期	三一·五〇	跌〇·五〇	一二三、一〇〇	七月期	三二·〇五	跌〇·四五	一〇一、三〇〇
六月期	三一·五〇	〇·四五	一二四、九〇〇	八月期	三二·二〇	〇·三五	一〇一、八〇〇
				十月期	三二·八〇	〇·二〇	一〇〇

◉印棉跌勢益厲

▲現棉 海外棉市又一致趨疲、已如上述、本埠現棉市況處此慘淡支離之境後、益以外棉之頻頻挫殘、以是我人徒見市面之滔滔而下、勢日奔放、更無人能測此低價之狂瀾、將伊於胡底矣、若夫實需即有所求、鑒茲現象、亦唯袖手以觀其變而已、故昨廠方一包未進、祗到姚花三百四十包而已、

昨日美棉因現銷暢達及天氣良好、市況參差不定、計期貨跌二至十五磅音、現貨跌五磅音、英棉期貨跌十至十三點、現貨跌十七點、埃及棉現貨跌二十五點、印棉因美棉跌小及本地客戶拋賣而疲、計平果爾近遠期跌八羅比、奧姆辣跌八羅比、遠期跌七羅比、白羅溪近遠期跌八羅比、原電錄左、(十五日電)

美棉		比上日	合申規	英棉		比上日	合申規
七月	一八·五四	跌〇·〇二	四一·一〇	七月期	九·八五	跌〇·一〇	四五·〇〇
十月	一八·四二	〇·〇八	四〇·七〇	八月期	九·七七	〇·一二	四四·六〇
十二月	一八·五九	〇·一一	四一·一〇	十月期	九·七三	〇·一三	四四·五〇
一月	一八·六二	〇·一五	四一·一〇	現貨	一〇·一二	〇·一七	四六·三〇
三月	一八·七〇	〇·一五	四一·三〇	埃及棉	一七·八五	〇·二五	八一·二〇
現貨	一九·二〇	〇·〇五	四二·〇〇	平果爾	二二一·〇〇	跌八羅比	三〇·三〇
				奧姆辣	二五〇·〇〇	八羅比	三四·三〇
				白羅溪	三三三·〇〇	八羅比	四四·七〇

又大阪三品期棉市價、照錄如下、

	前開	後收	比上日		前開	後收	比上日
六月	三二·二五	三二·三〇	跌〇·〇五	九月	三二·五五	三二·三〇	跌〇·〇五
七月	三二·二〇	三二·三五	不動	十月	三二·二〇	三二·二〇	漲〇·一〇
八月	三二·二〇	三二·一五	跌〇·〇五	十一月	三二·二〇	三二·二〇	〇·〇五

▲紗市 昨日大阪三品期紗市價 照錄如下、

	前收	後收	比上日		前收	後收	比上日
五月	二三三·〇	二三六·一〇	漲二·四〇	八月	二三八·八〇	二三八·六〇	漲〇·三〇
六月	二三三·二〇	二三三·〇〇	漲〇·一〇	九月	二三八·六〇	二三八·〇〇	〇·四〇
七月	二三九·〇〇	二三九·二〇	〇·一〇	十月	二三九·〇〇	二三九·二〇	〇·四〇

又大阪現紗電二十支藍魚二百三十元、跌一元、合申規一百七十三兩四錢、二十支紅財神二百十四元、不動、合申規一百六十三兩八錢、十六支福島二百十七元、不動、合申規一百六十二兩六錢、十六支三馬二百十四元、跌一元、合申規一百六十一兩三錢、

絲茶 繭汛中絲商拋貨之愼重

昨日本埠洋莊絲市、益趨閑散、絲華絲商以浙屬繭產不豐、蘇屬繭汛亦壞、對於拋售期絲、均主愼重、海外電轉亦仍寥落、昨祇泰和等進新白廠經六十包、遂昌等進白乾經二十包、價均平疲、

◉餘杭新繭到貨不旺

▲高貨已開五十五六元

餘杭縣屬今歲新繭收成、統扯祇及七分年歲、瓶窰・金家弄・長樂・塘棲・連墈等處、繭行均已先後開秤、今歲計開公益・恒豐・公和・嘉餘・振興等十家、開秤已三日、繭價初開四十元、繼至四十四五元、第二日四十七八元、現因市上新貨不旺、價已漲至五十元、高貨開五十五六元云、

◉臨安繭產祇有七成

▲繭行計開六家…繭價四十至五十元

臨屬縣屬今歲蠶氏、飼育改良種者居多、奈因收花不齊、更兼氣候一再發生變化、霪雨殿寒、致蠶事大受打擊、蔣暨・黃畈鎮・靑雲橋等處新繭均已上市、新繭收成減折、統扯祇有七分年歲、繭價初開四十元、繼至四十五元、高貨開五十元、繭行計開六家云、

◉珍眉綠茶英銷獨暢

湖州・安頂・遂安等路之珍眉綠茶、英商同孚洋行搜買不遺餘力、各茶廠逐日製出之貨、均無停留、市面極爲堅挺、全市成交珍眉兩項、總計六百二十九箱、售價則無漲跌、祁門紅茶、據九江來電、已有二千餘箱、交吉和輪船裝運來滬、下星期一、當可一律佈樣云、

糧食 米市轉平

▲滬北 昨日各幫來源甚平、走銷不振、北幫高粳開十四元一二角、市況趨定、薄稻交易漸活、羊秈銷化亦佳、惟存到均稀、脚地最堅、杜尖來源不旺、且產訊價堅、故滬市亦穩、客埠尖到稀去平、廠機尖零胃較接、中關尤俏、市形仍佳、變陰元頗見活動、盤面略昂、全日情形已由疲而平矣、斛數達三千餘石、

▲滬南 河下到貨不旺、市銷尚殷、常錫特高粳開出十三元六七角、惟頂貨甚少、普通胃口較平、蘇同白粳市無榮辱、價守原盤、「南路寄頂西塘航船等薄稻、貨質不多 然貨客順市而脫、故情勢秀、陰羊杜尖因洋米暢銷、帶緊半尺 特高爲十二元七角、變元又甚平、元吊胃轉殷、似有加盤之勢 開出同里高貨十四元左右、

◉多空互擯中之粉市

昨日粉市上午開盤後、各月份仍趨盤旋、上落甚少、各盤交易亦甚冷寂、以廠家不肯拋、買方則觀望、全在互擯之中、及下午開盤、以天有久雨之象、神經過敏者、以爲小麥將在收穫、恐發生不良之影響、故買氣比較暢盛、市面亦稍轉堅、惟目下於麥收時期、大致尚有一二旬、此時得雨、尚無妨碍、但不拋貨之廠家、未免可以利用耳、結果五月份較前日好五釐、六月份至八月份各好七釐半、九月份好一分、十月份無比較云、

◉小麥因天雨而微昂

昨日期麥上下午開盤後、各月份以天雨之故、人心微昂、買氣亦稍暢旺、惟本年之新麥收期、早處約在(夏曆四月底)五月份前後、旺令總須在六月份中旬、故目下見雨、實無大碍、不過收穫時、未免因此壓遲耳、至交易所之大多戶、以無錫常州幫爲旺買、大空戶則已推南京幫、同時產麥之處、實力彷彿相當、最後之榮辱、必須麥收分曉後、方有定評也、結果六月份較前日好二分、七八月份各好一分、九月份好三分、十月份無比較云、

◉西貢米續跌五六分

昨洋客秈市況更呆、客幫心思更淡、本街因天雨後河下來源較多、辦胃亦爲淸淡不前、上午祇有成交江西高機晚七十八包、價十一元五角、一號西貢祇開回籠貨二百包、價十一元四角、午後又開出一號西貢轉口米一千五百包、價十一元三角半、比之前市、則西貢米續小五六分、江西米幸到頭不多、雖亦疲滯、尚比西

◉雜糧市轉堅昂

▲黃荳上漲 昨日黃荳到貨寥寥、走銷尚活、連訊亦堅、盤面上漲、平格做開五兩、長春荳四兩九錢三分、由本地帮進三車、當成交淺口牛荳七百包、內地帮辦實漢口遲荳一千五百包、價四兩五錢六分至四錢二分、又九江遲荳五十包、安慶黃荳四十包、價四兩滿靑荳三百包、沙河靑荳三百包、江北帮辦去牛莊黑荳六百包、價四兩一錢九分、期貨仍未開出、

▲荳餅步緊 則餅雖覺步緊、形勢殊平、綠遲方與漲價尚屬相合、多空不宜、故客帮觀望、昨因某帮略進、產訊告好、故緊起分許、開出五月期一兩六錢六分半、現餅祗內地帮辦去牛莊黑餅五百片、一兩四錢八分半、

▲紅糧納穩 連糧走銷仍好、來源陸續、內地帮辦進紅亮四車、價二兩二錢一二分、又安東糧沖紅一車、爲一錢五分、

▲菉荳微活 各帮購辦菉荳昨稍活動、價則續平、綠滬存雜以化滯、情況雖趨向榮也、昨潮州帮進鎭江貨九百包、廣帮進明光貨十百〇九包、烟台帮進江北貨一百二十包、南京貨一百二十包、價三兩九錢、

▲期油略昂 標準輸油因連價告升、現銷亦活、盤面見好半錢、開出五月期十三兩一錢、

糖市 粗砂白續見微落

昨日糖市產區電訊、古巴現糖價仍一八四三七五、紐約期糖五月份價一・八〇、九月份價一・八八、十二月份一・九四、明年三月份二・〇一、較前電各跌一分、爪哇現糖價一四・八七五、五月份一四・〇、六月份新貨價一二・七五、七八月份一二・六二五、比前依然無起伏、公會劃盤二十四號粗砂白、買氣殊寂、交易滯靜、成交價爲七兩三錢七分半、比較前日市面續跌二分半、而市象疑弱不振、磨細砂白七兩三錢七分半、廿號中砂白六兩六錢半、交易極淡、餘市更覺岑寂也、

疋頭 元芳叫價跌多漲少

昨日逢元芳常例(第二千六百七十四次)拍賣布疋之期、共排叫各布三百三十一件、計一萬四千八百二十三疋、一律不限價拍出、較上屆少叫二十四件、計一千一百二十疋、各帮銷場並不暢旺、惟長江等埠有所採辦、北方去胃鮮少、內地零星購買、同業中稍有拍進以待而沽、拍妥價格、未見上升、內以洋紅布 洋紗・漂細布等均趨疲勢、市布・漂布漲落不一、計泰西緞每碼小二釐半至五釐、三俠減七釐五、識和談判則加一分、戲齊居加五釐、元緞九芳減二釐五、元直貢呢加一分、純毛亦加一分、羽綢每疋加上二分五至二錢、亦有降落五分至二錢餘、洋紅布如六磅佛手小去二分五、七磅跌一錢五、五磅天娥小去一錢、餘半、市布漲落均在數分至一錢餘、原布跌一錢四、白洋紗跌四分至二錢九分、漂細布如五花洞減三分、敎子跌三錢二、漂布高低互有、數分至二錢有餘、

五金 瓦楞鐵新貨昨到千餘

昨日細雨綿連、五金交易益覺淸淡、蓋運輸不便、客帮胃口雖有鑒於茲、奢靡不起之市面、亦不敢多辦、全市除開出千餘担舊貨外、無新貨交易可記載耳、惟久處斷檔之二十八號及二十六號瓦楞鐵新貨、昨日始有公和祥碼頭裝到一千四百二十七扎、買戶聞之面喜色、開價空盤、如二十八號每担十兩〇二錢半、二十六號九兩半、開建築帮購去不少、客帮因行情太昂、一時尚在觀望中、

治腦膜炎之救星

萬國儲蓄會 簡便儲蓄
會本一百五十元
第一百七十九次開獎

得獎號碼	得獎洋數	得獎號碼	得獎洋數
二一一一	一百五十元	一四二三	一百五十元
三九	十元	三七二〇	十元
七二一一	十元	二三六二	十元
九八八二	十元	二七四九	十元
一八五八	十元	二九九七	十元
四一五	十元	三一〇三	十元
一三五一	十元	三三八〇	十元
一二七六	十元	二一三五	十元
共洋三百二十元		共洋三百二十元	

心肝胃氣痛
當時止痛 一〇一瓶斷根
此丸藥性溫和男婦咸宜專治九種心肝胃氣痛新老各症雖多年老病百藥無效者保於半分鐘內止痛順氣無不立刻見效永不復發每瓶一元二角外埠函購郵費加一角
總發行所上海南京路神州藥房 代售處 各埠大藥房

程少卿眼科秘製
眞八寶 立退紅腫 白星瞖障
眼藥
明目退翳丸
本醫生九代世傳眼科見多識廣診斷眼疾專治一切眼症 德和藥房 上海三馬路

即可止痛止濁二盒全愈
白濁
三天包好 橫痃下疳
白濁丸 下疳散 橫痃丸 德法
上海南京路三德法醫生藥房

美豐銀行
君出外旅行或經商遠地需用財幣將如何携帶爲安穩利便計請將欵項存入本行而領用支票簿可將支票支用則携帶既便復無搶刼之虞存洋二百元便可領用支票簿
總行 上海南京路四川路角 分行 天津
C 331 (3)

介紹針灸瘋科專家王田水先生

ENO
皮膚有疾病 請記憶以羅菓子鹽
皮膚有疾病如發出風疹小瘡及覺紅熱刺人或面色慘淡均因血有污濁所致
日飲 以羅菓子鹽 可助體內之排洩血旣清潔皮膚自然健旺諸恙皆消面色淸秀
每日晨起務必將 以羅菓子鹽 一茶匙沖開水一杯飮之日以爲常受益最深
各大藥房及京貨舖均有出售

經售代表 上海香港路三號 怡德洋行
英國倫敦 以羅有限公司獨家製造
以羅菓子鹽及其之名稱均有註册之以羅公司商標貼頭
(三)

清導丸長老年人之良藥
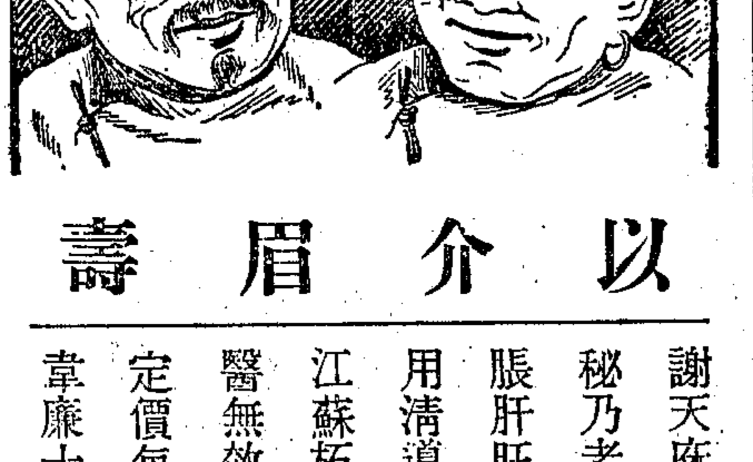
以介眉壽
謝天庥得享大年服清導丸以介眉壽因清導丸乃和平微利之良藥而便秘乃老人所最常患之疾病夫便秘不療匪特老人即壯者亦難免頭暈腦脹肝旺神疲消化不良面疹口臭諸症治之之藥切忌霸烈瀉劑故惟有服用清導丸爲最合宜
江蘇柘塘謝公誠雜貨號陳君樹廷來書云「鄙人年已六十常患便秘屢醫無效去夏鄙友張君勸服清導丸不久便秘告痊身體暢適眞良藥也」
定價每一瓶大洋六角每六瓶大洋三元遠東總發行上海江西路六十號韋廉士醫生藥局各藥房均有代售
韋廉士紅色清導丸
PINKETTES
(三)

本埠市價表

國外匯兌

五月十六日

國內匯兌

銀洋錢市

交易所

◉金業　六月份標金

◉證券物品

◉華商證券

◉麪粉

◉華商紗布

◉紗花

米市

滬南

◉附大連來電　五月十六日電（單位）

◉雜糧油荳餅

雜糧油荳餅

麪粉

絲市

茶市

糖市

◉元芳呌莊

五金

煤市

煤油

旅行一覽表

◉滬寗段

◉上行車

◉下行車

◉滬杭甬鐵路滬杭段

▲附註　上海北站開往之七點五分快車不停上海南站等站

◉津浦鐵路行車時刻表

◉上行車

◉下行車

▲臨棗支路▼

▲附註　平津通車一路四次（即本路在浦口北平兩站不再换車）經過濟南天津站以達北平即迷捷週

◉輪船進口報告

五月十六日進口

輪船出口日期

上海三馬路大舞台西首一珍奉一滿西

品首珍奉一滿西　二品首珍奉一滿西

二品首珍奉一滿西洋首元送貴飾十種

上海三馬路大舞台西首

東路西廣路馬五行分

廣生西藥總行

（一）巴黎最新手持首飾箱

（二）金鑲八百番西洋手鐲

（三）新式形標本來紅寶石戒

（四）九成金綠翡翠手表

（五）金絲邊平光眼鏡

（六）時新翡翠耳圈

（七）純金瑪瑙扣

（八）大利皇后翡翠寶石

（九）意大利元金髮夾

（十）純金髮插別針

（十一）銀珠串手鐲

（十二）法國珍珠皇后鍊

一只　一只　一只　一副　一副　一只　五枚　一塊　一對　一只　一只　一個

經售各種衛生良藥及橡皮用具

保育麟　美顏霜　白濁丸　月經帶　戒烟丸

三寶粉　調經丸　自治器　咳嗽片　各種藥品

脚氣粉　保胎帶　美的靈　洗滌器　詳細說明書

和合香　萬能機　靈寶粉　和合水　索閱即寄

外埠函購

贈送　千元

著業添闢總行於三馬路大舞台西首擴充營業

本行向設於五馬路　西門兩處

信用卓著

（ＶＡＬＥＴ）

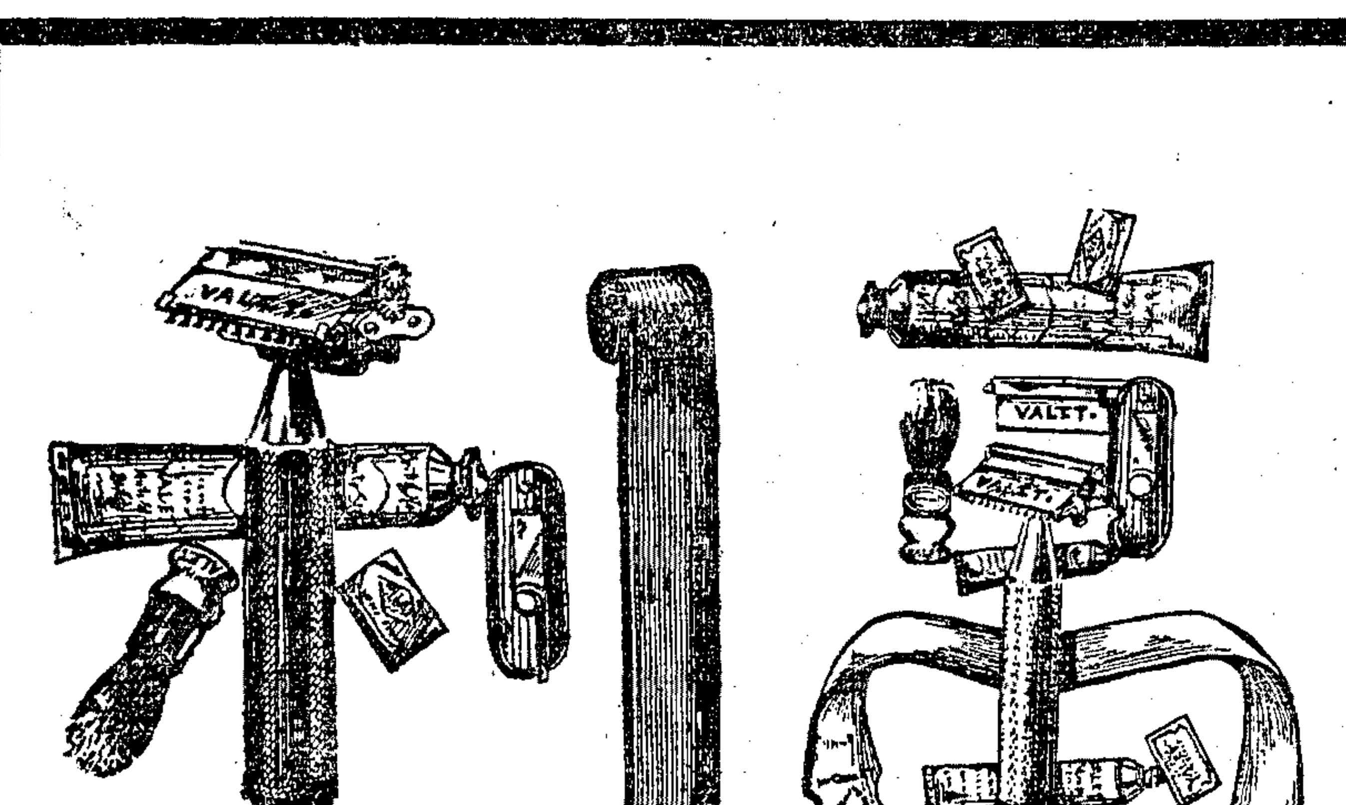

"VALET"「萬利」是你的親隨侍僕

「韋白斯脫」大字典的解釋

「萬利」是留意主人外觀及容貌的僕人　所以諸君倘若備一「萬利」自動鐴鋒保安剃刀　即似僱用一個親信侍僕無論家居外出能時時留意你的整潔你的面容而刀片之銳利携帶之便利較諸他種保安刀高出萬倍

各大公司商店藥房均有出售

上海洛士利洋行經理

學校中的鞭刑　海客

現在的世界。自由極了。無論中外的大小學校。更是自由到極點。從前學生見了敎師。總懷着一種敬畏之心。如今却翻過身來。敎師們見了學生。倒有些敬畏了。若在過去的時代。不但吾國的校規。很爲嚴肅。便是美利堅自由之邦。對於學生們也約束極嚴。一千八百十六年間。印地安那州滕維爾地方Danville, Indiana 的一所學校中。曾定有校規八條。現藏威爾遜夫人Mrs. A. J. Wilson處。大家傳觀。都慨歎着。說是不勝今昔之感了。規約如下

一．一進了敎室的門。即須入座坐定。始終不許擅動。
二．有賭咒的。鞭責十下。
三．有撒謊的。鞭責十下。
四．有竊物的。鞭責十下。
五．有撕碎書本的。鞭責十下。
六．有拼法錯誤的。鞭責八下。
七．有呼人綽號的。鞭責八下。
八．有向人述說無稽之談的。鞭責五下。

⊙日本藝術家潤資談　覺迷

余友鄭君。以考察日本藝術。嘗於去歲赴日。經四閱月而歸。其於日本藝術。則已考察無遺。日者與余談及日本藝術家潤資之鉅。至可駭人。鄭君謂日本畫家工於中國畫藝而成名者。不下二三百人。間分十數等。其潤資之高下。即以等第而分。其一等之作品。每幅潤資。爲二千金。其次則爲一千金。其次則七八百金。五六百金。三四百金。即末等之作品。亦須五六十金。故日本畫家之畫中國畫者。其潤資之鉅。一與吾國畫家相較。直不可以道里計矣。鄭君因謂吳昌碩在時。其所訂之潤格。在國人已視爲大。若在日本。僅及末等。故日本人於吳之畫。甚力搜求。多多益善者。蓋出末等之價。而獲一等之畫。在日人視之。固無上便宜也。篆刻潤資。更爲可駭。而如吾國吳昌碩篆刻。實爲近人第一。每字取潤。亦不過十數金。日本篆刻。則以方計。不以字計。一方潤資。有須二百金者。是其潤資之鉅。一與吾國相較。尤不可以道里計矣。其訂潤格。每年由公家甄別。其甄別之法。即於每年之中。開一展覽會。凡作品入選者。評判作品之優劣。分別等第。爲潤格。故其潤資。即視等第爲高下。鄭君又謂日本藝術家潤資。胥由公家訂定。非如吾國各人自訂。或由友人代訂。君謂日本人之習於吾國畫藝者。其藝實出於吾國人之上。其故即由於公家提倡。一由公家津貼費用。使其專心致力。一由公家收集範本。使之臨摹有本。故日本各處。多設美術展覽會。陳列各種美術。使習藝者。自朝至夕從事其間。其習吾國畫藝者。則展覽會中。逐月即有吾國唐宋元明清歷朝畫家眞本。陳列其中。而使習其藝者。終日臨摹。故習一家。習無不成。又無不工。一言以蔽之。日本藝術家。其未成也。則有公家種種供給。其既成也。則訂鉅大之潤格。使享優厚之生活。故於吾國畫藝。即因公家提倡。精益求精。至出吾國之上。反觀吾國畫家。則因潤資之廉。生活之高。多爲生計所迫。不能精益求精。此則不能不爲歎息者也。

⊙覺園一夕記　無畏庵主

夏歷四月四日。爲智者文殊師利菩薩誕辰。天音諦閑法師。適留滬西覺園說法。爰約信衆。於先一夕齊集園中行禮。雖雨大風勁。信衆到者。頗形踴躍。禮堂設園內香光堂上大樓。莊嚴燦爛。潔淨無塵。案上供菩薩像。羅列香花鮮果。并糕麵兩品。鐘鳴八下。由諦老率衆行禮。紅魚淸磬。梵唄齊鳴。令人頓忘塵世之慮。禮畢。出閱時計。已逾十下。自午夜一時至三時。仍舉行祝典。愚乃就堂中少待。有一人貌至淸癯。身披法衣。目架晶鏡者。乃與就語。初尙以爲僧人。及通名姓。始悉爲曾至廣東護法之前國會議員。平湖陸惠生居士也。

居士前在北平。從師修持密宗者。凡三稔。謂念咒至有神效。惟居家誦經。未從師口授者。切勿受持咒語。以免橫禍。蓋咒爲佛之秘密語。無人開示。是爲盜法。魔即乘隙以入。經文中之附咒者。亦僅於誦經後。依誦一遍。密宗盛行於日本。日之爲僧者。須經日皇勅令許可。馮煥章氏前在棲霞山言。日人爲僧。亦可納妻育子。而不知在彼國。此係居士。而非僧。又嘗在歐西諸國。見外人膜拜時之五體投地者。其恭敬心。實較國人尤爲深切。國人往往誤解西人之不下拜者。殆未之見耳。

沈定一先生。居士之友也。先嘗贈以金剛經。後沈氏於佛法。忽生疑謗。當某寺建道場時。會以勃郎林向佛像連發者三。及後被人暗算。即在該佛寺門首。身亦中彈三發。居士自言。嘗因收集古玩。而毀一像。因習密宗。以冀超出輪迴之報。愚告以當一星期前。亦嘗誤碎一觀音瓷像。居士言。此急宜加以懺悔耳。

座中有馬景行博士。春申大學之校長也。互道似曾相識。然曾晤地點。不復憶及。馬君言或有前生相稔。而今世邂逅者。往往如是。又有王養天君。年僅十七。念佛甚勤。王君江寧人。依其叔氏居滬。言闔家均不之信。此殆有夙根者非歟。愚乃以日用之牟尼一串贈之。又有吳耐紳君。已于思盈頰矣。談次。詢佛亦有妻子累乎。諦志不云曰。釋迦以妻子生西不捨。告以仍可回至娑婆也。陸君與之辯。恐以此君係誤信諦志日前引阿彌陀經中。佛與弟子言。淸晨各以衣祴。盛衆妙花。供養他方十萬億佛一語。蓋以弟子而誤聽爲妻子矣。可勝噓哉。

新食譜　雲·行·

▲以豬排與藕塊同燉。待其爛而食之。藕塊甚鮮。而其湯味不亞雞汁。

▲先將[illegible]薺去皮。切成薄片。與麻菇或香菌同煮。待其熟。和以藕粉。其食鹹者。略加味精。及醬油精。喜甜者。加糖少許。味頗不惡。

▲將蛋片糕。塗以麵粉漿。以豬油煎之。茹素者用麻油或荳油。待熱度溫和而食之。其味甚佳。

⊙舞藝小談　陳霆

潮自軍閥肅淸長江底定以來。素有東方巴黎 Oriental Paris 美譽之上海。處於靑天白日旗幟之下。社會交際。日趨解放。即以跳舞一端而論。已可概見。當夫去歲春間。滬地舞潮澎湃之際。舞廳相繼開設。先後不下數十。迄今營業雖不復似昔日之門庭如市。屈指存者猶超出關于之[illegible]個中設置。當事者力摹泰西。宜稱歐化。翠爲高尙交際所在。實則其中規則。與西方之舞場相去遠甚。歐美舞場中間。每一桌上。均備有Inquest Card一種。凡男子見有挾女伴入場者。均得隨意將此項Card塡寫。命侍者持往請求同舞。習俗女方不得拒。偶遇不願意。亦祇得托疾婉言辭謝。或以 Wait for Next Dance 却之。但於下次請求時。不得再托故拒絕。當女子絕對厭惡與請求者同舞時。則亦惟有悄然離場他去。否則一而再。再而三。終至於一度偕舞而後已。

西方舞場彿類亞東。舞女舞男並備。統稱之爲 Instructor 此羣男子。係應無男伴單獨入場女子之需要。蓋男女既曰平權。游戲雖小道。自亦不宜有所軒輊。在美洲則此羣男舞伴大都爲 Honolulu 人。以其性相近。間亦有以窮之無計而出此者。

最足令我東方人驚奇者。則爲長時間的跳舞。場主特備貴重獎品。以贈賓客。往往有繼續作舞歷一晝夜而弗少息者。而市政當局。亦不加以禁止。以上種種浪漫情形。上海各舞場。尙不之及。然而社交公開而後。歐化日甚。爲期當亦不遠矣。

⊙夜行三感錄　紓厖

英人某甲。執業電氣處。晚膳後。請余授以中文。天資穎悟。亦頗可敎。甲有女可三歲。每見余去。喜牙牙與余道長短。甲語余。稚子亦大揮霍。月需百餘金。致余不能積蓄。言已喟然。余念常見稚子一衣之費。輒數十金。一帽之値。輒十餘金。而於衣帽。鞋襪。玩具。飲食。又不時更易。則一月所耗。亦良不貲。余友俞君。執業江輪。月入十餘元。瞻其妻子兒女都六七人。兩兩相較。不啻雲泥。

余又念及自己稚子。幼者方就哺乳。惟乳傭難養。每起風浪。余惟忍氣吞聲。頻加工資。滿其慾壑而已。然余所負重矣。差幸孩子肥碩。藉以自慰。其一曰明珠。年齡與英人某甲之孩相若。而境遇懸殊。蓋衣食玩具雖云無缺。終與某甲之女遠甚。此心耿耿。實深感喟。而明珠無知。每余在家。便甚活潑。熙熙然如花在春陽。明珠罹患痧疹。一病幾殆。服藥一帖。竟至十金。耗財其次。而余夫婦目不交睫者數夕。雖云小命無恙。實無異從泉路奪之而返。病愈。則余亦已憊矣。某甲於稚子。物質豐富。余於稚子。僅有精神。餘則終感缺憾耳。

余離某甲家時。每在九時左右。街景寥寂。行人漸稀。燈光陰沉。夜風料峭。余每感喟中西二稚子境遇之不同。一夕。細雨濛濛。路絕行人。歸時。匆匆過棋盤街。忽有毀泣之聲。發於牆角。其音淒厲。瞿然而視。所見一中年之婦。瘦骨支離。懷抱一兒。坐於路隅。涕淚盈掬。不類丐婦。然意似求助。懷中兒約三歲以來。五官淸俊。惟面如白蠟。氣息斷續。以無術故。雙目尤巨。呆瞪無神。小小年紀。似犯弱症。決其失於調養。余大愴楚。迴顧我兒。衣服雖布。淸潔無虧。飲料雖劣。滋養有序。恩物不多。粗具大略。嗟乎。比富家固不足。比窮人則有餘。然則吾兒不爲生不逢辰。而少婦懷中兒其眞在人間地獄耶。嗚呼。

⊙吉坡之女子保良局　祝高

試翻閱各報。關於販賣女子之事。幾於無日無之。或北上營口大連等處。或南往南洋各地。雖有時爲各該地當局截留。然漏網之魚。豈能盡被拘禁哉。彼輩被販到埠。咸以人地生疎。無從棲止。徬徨入娼寮者有之。爲人婢妾者有之。徘徊塗路者亦有之。於是濟良所保良局等慈善機關。乘時而設。然泰半幽居室中。不得自由。我於吉隆坡之女子保良局。歎觀止焉。爰書梗槪。爲關心南洋事業者告。

▲經費開支將次着落　該局收容婦女二百餘人。每年開支約二萬五千金。半有政府負擔。半由各界捐助。自明年起。將由政府完全負擔。不再向外界捐募云。

▲設立學校普及敎育　該局位於小山之上。建築適合。空氣新鮮。舉凡睡室。食堂。草場等。應有盡有。學校敎師。均爲中國女子。學科如國語。算學。美術。體育等科。是則被留之女子。他日且可從事職業矣

▲提倡體育舉行運動　每年春秋佳日。必舉行運動。引起興趣。春季運動節目。計有拾夾比賽。持球競賽。數學游戲。盲人引導等二十種。每賽一次。來賓即鼓掌稱之。運動終止。分別給獎。聞此次成績最優者共二十八人。其餘品行最優而獲賞者一人。手工優美而得獎者十二人。

▲四齡幼女天眞爛漫　此次給獎爲總督克里佛夫人。當給獎後。即有四齡幼女。持花籃贈與夫人。態度從容。殊無畏縮之狀。聞此孩已由華民政務署某君收爲養女矣。

▲藝術界消息　卞君笠舫眞州名族。家學淵源。性甘淡泊。工書善畫。尤以花鳥爲獨步。向於北方遨游政界。近來滬上。灰心問世。惟以筆墨遣興。其手筆以神韵中求富麗。蓋遠法徐黃甌香。近取伯年者。潤格如下。花鳥。堂幅三尺六元。四尺八元。五尺十元。六尺十二元。屛條每條視堂幅例減半。橫幅視堂幅例加三成。扇面冊頁均二元。走獸草虫加半。山水墨龍佛像及點景均加倍。收件處各大箋扇莊云。

盲目的愛情（九六）　天笑

第二十一章　逃出

有一天。朱三姐和尤復兩人吵起來。甚而至於打架。這時兩人互相憎厭的程度。已經達於最高點。就是一時之間。不能相離。尤復仗着用酒蓋了臉。便發展他兇暴之點。一拳把朱三姐的鼻子打破了。朱三姐恨極。也咬破了尤復的手臂。這時伊也把尤復恨得如仇人一般。到了晚上。伊便到王幽蘭的屋子裏來。哭訴給王幽蘭聽。王幽蘭想。本來你自己沒有眼睛。看錯了人。現在當然有這樣的結果。還可以抱怨誰。但是王幽蘭轉念一想。自己也何嘗不是如此。在初認得尤復的當兒。何嘗不以他爲一位英俊少年。何嘗不看得起他。要是不認得尤復。何至於鬧出這種亂子。何至於害了俞汝南。何至於現在吃這個苦。要說是看錯了人。我自己先看錯了人。也不能專怪朱三姐。這樣一想。伊對於朱三姐愈加起了同情的心。因說我們兩人。前世裏不知道和他有那們的一切。朱三姐道。這個天殺的。當初說得天花亂墜。誰也要相信他。到了如今。吃盡他的苦上足了他的當。倒還是你好。你還是淸淸白白。雖然也受了災難。但是於心無愧。我是肉體上。精神上。都受了汚辱。再沒有洗滌的日子了。這是也是一種報應吧。我想在十年前的光陰。我也玩弄了許多的靑年。有無數的男子。都在我手裏栽了跟斗。却不想到現在就失敗在這個人的手裏。這還有什麼可說的嗎。王幽蘭道。你是還好。放蕩也索性放蕩了。要做的事。也遂着你的意志做了。就是在這裏。你不過受他的騙。自由是不失你的自由。究竟也還說得過去。像我呢。差不多一世也沒有好好兒做過人。無端的被拘禁起來。直到如今。永沒有恢復着自由。這還有什麼生人之味。只好說是軀殼還在。精神已經死了。但是索性死了倒好。人生終有一天歸於寂滅。現在這樣不死不活的。這個痛苦。比了死更要加倍的厲害。完了。這就算我的一生完了。王幽蘭雖然一向是很堅忍。至此不免的欷歔流下淚來。朱三姐忽然的心機一動。想這個同樣可憐的女子。我有機會怎麼不援助一下。也願意人家伴同在患難之中嗎。自從朱三姐有了這個思想。王幽蘭便有了一個希望。

最新出版　傳氏機器常識

是包括機器學術藝術一切智識全書定價每册四元茲爲優待起見概以七折出售

外埠函購加寄費二角郵票九折折實

經售處　上海愛多亞路三九號費席珍律師公館傳強望平街民國日報館金屋書店鑑橋協昌提煤油號新祥浜路公益記廠漢口特鐵區二曜路一興昌鐵廠順

……是五十萬言長篇香艷社會小說……

孽海春潮

就是陽間的活地獄　溫柔鄉！

孽海春潮赤裸裸描寫上海活地獄的慘狀

都是可怕的胭脂虎　脂粉隊！

孽海春潮赤裸裸揭穿胭脂虎的手段

描寫王孫公子的風流孽債

描寫浪漫女子的荒淫事實

酸溜溜的醋罐頭……不知打翻了多少！

活潑潑的美人兒……不知糟蹋了若干！

是……萬惡社會的……寫眞相！

是……男女兩性的……秘密史！

春蘭生：：編這部孽海春潮的時候，偏把浪漫女子作主體，描寫情慾狂放時，弄得許多大少爺哭笑不能，文筆的巧妙，形容的周到，結構布局的新奇，在近代藝林上，當然估有重大的地位，尤其是描寫處女的心，處處却潛伏着一種魔力，

魔宮……迷窟……韓莊……

肉林……花烟……

在這許多秘密境地，春蘭生一一寫來，絲毫不爽，驚驚燕燕，脂粉香膩，如見伊人，如入勝境，全書都五十萬言，共分六十大回，看諸君盍速購閱

特價　全書洋裝四大厚册。定價四元。特價祇收二元八角外埠函購郵票代洋通用。寄費加一。各省各大書局均有代售

新書特價　敝館新近出版大批愛情叢書均係名人傑作發行特價一月書目函索即寄本埠面閱

上海麥家圈天安堂對面慶雲里內　好青年圖書館發行

3406 乙B

東亞銀行廣告

保管箱　本銀行設有最新式鋼製保管箱任客租用可免盜賊及祝融之虞租費甚廉

定期活期儲蓄存款　無論規元銀元日金英金美金等幣均可任便存儲利息從優

本銀行資本法定香港銀一千萬元收足五百萬元公積金一百二十萬元專營銀行一切事業久蒙中外各界士商賜顧價格公道向爲中外士商所稱許茲將各埠支行及代理列下

新加坡　庇能　孟米　加刺加大　仰光　八打[illegible]　泗水　三馬隆　小呂宋　九龍等埠

檀香山　日本東京　橫濱　神戶　台灣　香港　西貢　廣州

英京　巴黎　紐約　舊金山

海外各埠匯兌　本銀行專辦理國外匯兌非常快捷

信託部　如各界士商在滬購置房產註册過戶等事本銀行可代爲經理及代理租務等事取費極廉

總行　設在香港德輔道中門牌第十號

分行　設在上海九江路四川路轉角門牌第七十二號

美容妙品

湯森氏製（眞正老牌）美容奇藥　改頭換面

玉容丸　艷容素　雀斑藥水　酒刺藥水　腋臭藥水　生毛髮藥　扳毛藥

外埠函購寄費加一郵票代洋通用　上海二馬路跑馬廳口　大和藥製公司啓

外埠分售處

皮膚白素　愈斑水　面皰藥水　生毛水　扳毛靈藥

上海二馬路沿大慶里一百二十三號　寶羅製藥公司啓

趙南石天然治瘋草

功效　一治瘋癱　一治楊梅毒痛　一治四肢酸麻　一治手足麻木　一治遍身痛瘋　一治半身不遂

略例　治鵝掌瘋　治白點瘋　治大腳瘋　治鶴膝瘋　治癩球瘋

▲贈送券▼

橋保安會會長　湯允荃

活血調經　通經丸　每服三元　四角每服

大便下血奇效散

說明書備索

臌脹無憂丹善治水氣各種臌脹腹膨婦女氣虛中滿小兒舟膨食積等症輕者半料重則一料無不藥到病除應驗如神發行已十餘年活人不知凡幾誠希世奇藥也

價全料念元半料十元每盒五元（無效還洋以昭信實）

外埠函購不收寄費原班回件

上海南京路大東旅社對面正威大藥房

唯一呼吸治療聖藥　立愈喉肺胸部諸病

嗶士

乃最奇異之呼吸治療聖藥

立愈傷風咳嗽喉痛喉炎等症

（玻瓶封裝各大藥房均有代售）

C379

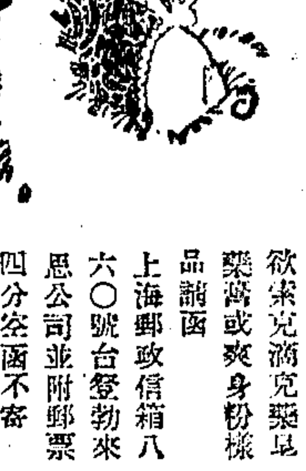

克滴克藥皂　保皮膚嬌嫩（一）

日用克滴克藥皂盥洗皮膚。不時用克滴克藥膏以塗其紅腫發炎處。則天然美好之皮膚。必爽潔而健康。

欲索克滴克藥皂藥膏或爽身粉樣品請函上海郵政信箱八六〇號台發勃來思公司並附郵票四分空函不寄

C 275

花旗銀行廣告

總行 設在美國紐約華爾街五十五號

分行 亞根庭 比利時 巴西 智利 中國 古巴 都密尼肯共和國 倫敦 法蘭西 印度 意大利 日本 爪哇 巴拿馬 秘魯 包渡里科 南洋羣島 海峽殖民地 ▲上海分行九江路A字一號

資本盈餘及未分紅利美金二萬萬元

維昌洋行啓事

本行電話自五月十六日起改換自動總機紙料部船頭房鋼珠軸領機器電話部總賬房均屬一萬一千三百三十號恐未週知特此奉告 江西路六號維昌洋行謹啟 C577

上海大華書局六週紀念＝非常大賤賣

特別優待 連環大贈品一月

本局開設上海南京路拋球場東首五百七十四號。三樓洋房。資本雄厚。規模宏大。歷來發行各書。內容均極精美。茲因欣逢六週紀念。故不惜重大犧牲。提出六年來公積的盈餘。認認眞眞。做一次蝕本生意。舉行非常大賤賣連環大贈品一月。以結好全國人士。揚一揚本局的名譽。

◎平時售洋二元三元的書……期內來購祇收一角二角

實行蝕本大賤賣

開便宜中的新紀錄

購書滿洋一元 貼本奉送贈品十件

多購再連環加多

闢贈品中的新面目

諸君此時購書既可得蝕本賤賣貼本贈品的便宜又可受本局極誠的歡迎一舉二得盍興乎來

上海大華書局啓

連環大贈品辦法

無論本埠外埠凡購書滿洋一元一律奉送高貴贈品十件名目列下

一 洋金線戒……一只
二 洋金翡翠耳圈……一對
三 洋金鑽石戒……一只
四 洋金挖耳……一只
五 洋金髮叉……一對
六 賽瑪瑙髮針……一枚
七 賽銀夾髮……一只
八 賽翡翠……一塊
九 大號全白絲巾……一條
十 德國純鋼裁紙刀……一把

購書滿洋二元奉送上列贈品廿件再連環加送七匣珍珠一串（計四十粒）購書滿洋四元奉送上列贈品四十件再連環加送老牌指南針手表一只購書滿洋八元奉送上列贈品八十件再連環加送老牌座鐘一座多購多贈以此類推

贈品價值極鉅本局原係貼本犧牲故六年來祇此一次此時錯過以後永遠難逢

上海大華書局啓

期限 非常大賤賣連環大贈品期自陽歷五月八日起至六月七日止（即陰歷三月廿九日起五月初一日止）外埠寬放一月

函購 外埠購書寄費照賤賣實價外加一成半（連贈品寄費在內）郵票代洋十足收用

大賤賣書籍◎詳列於下

最新小說類

下列各種小說均爲最新出版有言情有香艷有武俠有偵探有滑稽有筆記內容豐富裝訂精美字體均勻大號封面尤其美麗售價特廉一角二角之譜抵得過平常一元二元是爲看小說的眞正良機

桃花新夢洋裝一厚册……大賤賣祇售一角
情場淚史洋裝一厚册……大賤賣祇售一角五分
情天恨海洋裝一厚册……大賤賣祇售一角五分
變愛綺蕩洋裝一厚册……大賤賣祇售一角五分
自由秘密史洋裝二厚册……大賤賣祇售一角
花月春夢洋裝二厚册……大賤賣祇售一角
繁華夢洋裝二厚册……大賤賣祇售二角
秘術緣洋裝二厚册……大賤賣祇售三角
笑話世界洋裝一厚册……大賤賣祇售一角五分
笑話情界洋裝一厚册……大賤賣祇售一角五分
笑話大觀洋裝一厚册……大賤賣祇售一角五分
新聊齋洋裝一厚册……大賤賣祇售一角五分
新野叟曝言洋裝二厚册……大賤賣祇售二角
偵探俠盜洋裝一厚册……大賤賣祇售一角
三角戀洋裝一厚册……大賤賣祇售一角五分
女子奇俠傳洋裝一厚册……大賤賣祇售一角
鴛鴦劍俠傳洋裝一厚册……大賤賣祇售一角五分
江湖俠義傳洋裝二厚册……大賤賣祇售一角
俠女英雄傳洋裝二厚册……大賤賣祇售一角
奇女俠傳洋裝二厚册……大賤賣祇售一角
飛行奇俠傳洋裝二厚册……大賤賣祇售一角
綠林俠盜洋裝二厚册……大賤賣祇售一角
俠女奇史洋裝二厚册……大賤賣祇售一角
桃源豔俠洋裝二厚册……大賤賣祇售一角
怪女俠洋裝二厚册……大賤賣祇售三角
新紅樓夢洋裝四厚册……大賤賣祇售四角
今古奇俠洋裝四厚册……大賤賣祇售四角
風塵怪俠洋裝四厚册……大賤賣祇售四角

武俠小說類

劍俠奇中奇……大賤賣祇售一角
四大奇案……大賤賣祇售一角
明珠三合劍……大賤賣祇售一角
大宋俠義英雄……大賤賣祇售一角
兒女英雄傳……大賤賣祇售四角
七劍十三俠……大賤賣祇售二角四分
仙俠五花劍……大賤賣祇售一角

香艷小說類

么王文牡香……大賤賣祇售一角
蛾眉之雄……大賤賣祇售一角
雙鳳奇緣……大賤賣祇售一角
名妓爭風……大賤賣祇售一角
九美奪夫……大賤賣祇售一角
二度梅……大賤賣祇售一角
唐八美……大賤賣祇售一角
素梅姐……大賤賣祇售一角
十二美女……大賤賣祇售一角
夢中五美緣……大賤賣祇售一角
鴛鴦樓……大賤賣祇售一角
聽月樓……大賤賣祇售一角
十二寡婦征西……大賤賣祇售一角
風月傳……大賤賣祇售一角
玉嬌梨……大賤賣祇售一角
新八美……大賤賣祇售一角

言情小說類

二女多情……大賤賣祇售一角
花柳深情……大賤賣祇售一角
紅樓圓夢……大賤賣祇售一角
平山冷燕……大賤賣祇售一角
駐春園……大賤賣祇售一角
錦香亭……大賤賣祇售一角
意外奇緣……大賤賣祇售一角
走馬春秋……大賤賣祇售一角
白鶴圖……大賤賣祇售一角
蘭花夢……大賤賣祇售一角五分
粉粧樓……大賤賣祇售一角五分
萬花樓……大賤賣祇售一角五分
燕子箋……大賤賣祇售一角五分
還金鐲……大賤賣祇售一角五分
花月痕……大賤賣祇售二角
錦上花……大賤賣祇售一角
三夫姻緣……大賤賣祇售一角
綠野仙蹤……大賤賣祇售三角二分
國色天香……大賤賣祇售二角二分

滑稽小說類

捉鬼傳……大賤賣祇售一角
笑林廣記……大賤賣祇售二角

筆記小說類

諧鐸……大賤賣祇售一角五分
笑話新談……大賤賣祇售一角五分
王媽子捉奸……大賤賣祇售一角八分
王婆罵雞……大賤賣祇售一角八分
離騷鸞鶯合刊……大賤賣祇售一角
挑燈新錄……大賤賣祇售一角
嶺南逸史……大賤賣祇售一角
夜雨秋燈……大賤賣祇售一角五分
夜談隨錄……大賤賣祇售一角
閱微草堂筆記……大賤賣祇售三角五分
儒林外史……大賤賣祇售三角五分

通俗小說類

◉版子最佳◉與衆不同◉

足本琵琶記……大賤賣祇售一角
足本五代殘唐……大賤賣祇售一角
足本三下南唐……大賤賣祇售一角
足本今古奇觀……大賤賣祇售一角
足本西廂記……大賤賣祇售一角
足本東西漢……大賤賣祇售一角
足本封神傳……大賤賣祇售一角四分
足本西遊記……大賤賣祇售一角四分
足本岳傳……大賤賣祇售一角四分
足本說唐……大賤賣祇售一角四分
足本後西遊記……大賤賣祇售一角四分
足本前後三門街……大賤賣祇售一角四分
足本南北宋全傳……大賤賣祇售一角四分
足本聊齋誌異……大賤賣祇售二角
足本鏡花緣……大賤賣祇售三角
足本二十四史……大賤賣祇售三角
足本水滸……大賤賣祇售三角
足本明清三國誌……大賤賣祇售三角
足本正續濟公傳……大賤賣祇售三角二分
足本列國誌……大賤賣祇售三角二分
足本三國誌……大賤賣祇售三角二分
足本蕩寇誌……大賤賣祇售四角八分
足本紅樓夢……大賤賣祇售七角

字典類

最新改正字典……大賤賣祇售一角
同音字彙……大賤賣祇售一角
辨字摘要……大賤賣祇售一角
字類標韻……大賤賣祇售一角
六書通……大賤賣祇售六角
增篆康熙大字字典……大賤賣祇售六角
殿版大字康熙字典……大賤賣祇售二元

尺牘類

秋水軒尺牘……大賤賣祇售六分
雪鴻軒尺牘……大賤賣祇售六分
普通白話尺牘……大賤賣祇售八分
正草白話尺牘……大賤賣祇售八分
國民白話尺牘……大賤賣祇售八分
中華文明尺牘……大賤賣祇售一角
正草容易尺牘……大賤賣祇售一角五分
最新尺牘句解……大賤賣祇售一角五分
寫信必讀（附字彙）……大賤賣祇售一角
綺園童子尺牘……大賤賣祇售二角七分
評註小倉山房尺牘……大賤賣祇售二角七分
商務新尺牘……大賤賣祇售三角
少年尺牘……大賤賣祇售三角
白話句解尺牘指南……大賤賣祇售三角
蘇東坡黃山谷尺牘合璧……大賤賣祇售四角二分
曾文正公家書……大賤賣祇售四角

習字碑帖類

蘭亭序大楷……大賤賣祇售一角
九成宮中楷……大賤賣祇售一角
顏氏大楷……大賤賣祇售一角二分
翁秀卿大楷……大賤賣祇售一角二分
玄秘塔大楷……大賤賣祇售一角二分
胡大川行書……大賤賣祇售一角五分
詩話集錦碑帖……大賤賣祇售一角五分

藝術類

梅花館畫稿……大賤賣祇售二角
古今名人畫稿大全……大賤賣祇售三角
百鳥畫譜……大賤賣祇售三角
書畫大觀……大賤賣祇售五角四分
芥子園畫譜全十二册……大賤賣祇售六角
象棋百局譜……大賤賣祇售二角

實用各書類

萬事不求人……大賤賣祇售五分
京調圖考大全……大賤賣祇售三角
戲曲指南……大賤賣祇售二角
實業致富錦囊……大賤賣祇售二角
生意經絡……大賤賣祇售七分
簡明珠算課本……大賤賣祇售七分
九章算法……大賤賣祇售五分
算法指掌大全……大賤賣祇售七分
算法大成……大賤賣祇售一角五分
算法正宗……大賤賣祇售一角五分
中西勘法三百套圖說……大賤賣祇售一角五分
實驗小說學……大賤賣祇售二角四分
萬寶全書……大賤賣祇售三角
洗冤錄集證……大賤賣祇售三角五分

交際應酬類

鄉黨應酬……大賤賣祇售一角五分
春聯大全……大賤賣祇售七分
對聯大觀……大賤賣祇售一角五分
禮文匯編……大賤賣祇售三角五分
酬世錦囊……大賤賣祇售四角五分
楹聯新語……大賤賣祇售一角
對聯匯海……大賤賣祇售二角
對聯從新……大賤賣祇售一角
對聯備要……大賤賣祇售一角
對聯合璧……大賤賣祇售一角二分
民國新對聯……大賤賣祇售一角二分

黨化書籍類

五權憲法……大賤賣祇售二分
建國大綱……大賤賣祇售二分
國民黨第一次宣言……大賤賣祇售二分
三民主義淺說……大賤賣祇售四分
總理紀念週課本……大賤賣祇售四分
三民主義與世界……大賤賣祇售六分
三民主義……大賤賣祇售一角二分
足本三民主義問答……大賤賣祇售一角五分
建國方略……大賤賣祇售一角五分
總理經濟思想……大賤賣祇售一角五分
國民政府新刑法……大賤賣祇售一角五分
國民政府刑事訴訟法……大賤賣祇售一角五分
足本中山叢書（洋裝四厚册）……大賤賣祇售六角五分
足本中山全書（洋裝四厚册）……大賤賣祇售六角五分

新式標點類

新式標點儀素堂文集……大賤賣祇售一角二分
新式標點曾國藩日記……大賤賣祇售二角四分
新式標點曾國藩六種……大賤賣祇售一元二角
新式標點兩般秋雨盦……大賤賣祇售六角
新式標點戴南山全集……大賤賣祇售七角二分
新式標點徐霞客遊記……大賤賣祇售一元
新式標點聊齋誌異……大賤賣祇售九角

文學類

小學韻語……大賤賣祇售六分
讀史隨筆……大賤賣祇售一角
綱鑑總論……大賤賣祇售一角
古文筆法百篇……大賤賣祇售一角五分
小學集註……大賤賣祇售二角五分
二論引端……大賤賣祇售二角
史記精華錄……大賤賣祇售四角
正續古文辭類纂……大賤賣祇售一元六角
梁任公飲冰室全集……大賤賣祇售二元二角
韓昌黎全集……大賤賣祇售三元

經子類

易經……大賤賣祇售一角二分
莊子……大賤賣祇售三角五分
荀子……大賤賣祇售三角五分
老子……大賤賣祇售一角
子書三十六種全集……大賤賣祇售六元

詩詞類

詩韻集成……大賤賣祇售二角五分
詩韻折衷……大賤賣祇售五角
唐詩三百首……大賤賣祇售一角
詩學含英……大賤賣祇售四角五分
解學士詩……大賤賣祇售五分
隨園詩話……大賤賣祇售五角

案牘類

樊山判牘……大賤賣祇售四角五分
樊山公牘……大賤賣祇售四角五分

醫藥書類

食物本草……大賤賣祇售一角
新法引痘全書……大賤賣祇售一角
葉天士女科……大賤賣祇售一角
竹林女科……大賤賣祇售一角
外科秘錄……大賤賣祇售二角五分
胎產心法……大賤賣祇售四角五分
本草備要……大賤賣祇售二角五分
驗方新編……大賤賣祇售二角
寒溫條辨……大賤賣祇售三角五分
醫方捷徑……大賤賣祇售一角
湯頭歌訣……大賤賣祇售二角五分
醫方一盤珠……大賤賣祇售二角五分
醫宗說約……大賤賣祇售一角
痧症指微……大賤賣祇售二角五分
溫熱經緯……大賤賣祇售二角五分
醫方本草合編……大賤賣祇售四角五分
傅氏男女科……大賤賣祇售一角二分
外科圖說……大賤賣祇售三角
針灸易學……大賤賣祇售一角五分
溫疫論……大賤賣祇售一角
婦女良方……大賤賣祇售七角
外科金鑑……大賤賣祇售二角五分
汪訒菴素問……大賤賣祇售三角
王李脈訣……大賤賣祇售二角
溫病條辨……大賤賣祇售二角五分
濟陰綱目……大賤賣祇售六角
醫學心悟……大賤賣祇售三角
醫學三字經……大賤賣祇售一角
傷寒來蘇集……大賤賣祇售五角五分
辨證奇聞……大賤賣祇售六角
臨證指南醫案……大賤賣祇售六角五分
本草求真……大賤賣祇售六角五分
東垣十書……大賤賣祇售一元五角
景岳全書……大賤賣祇售二元
劉河間三六書……大賤賣祇售二元

星相命理類

足本萬年歷書……大賤賣祇售五分
命學須知……大賤賣祇售一角
命理神機……大賤賣祇售一角
算命實在易……大賤賣祇售一角
算命總歸……大賤賣祇售一角
三元易數……大賤賣祇售一角
梅花易數……大賤賣祇售一角
先天易覽……大賤賣祇售一角
擇日便覽……大賤賣祇售一角
麻衣相法……大賤賣祇售一角
柳莊相法……大賤賣祇售一角
三世相法……大賤賣祇售二角
相理衡眞……大賤賣祇售三角
淵海子平……大賤賣祇售一角五分
永吉通書……大賤賣祇售一角五分
陽宅大全……大賤賣祇售一角五分
地理不求人……大賤賣祇售一角
奇門大全……大賤賣祇售一角五分
羅經透解……大賤賣祇售一角五分
地理雪心賦……大賤賣祇售一角五分
卜筮正宗……大賤賣祇售一角五分
斷易大全……大賤賣祇售三角
萬法歸宗……大賤賣祇售一角
天機會元……大賤賣祇售三元

上海南京路拋球場東首（科發藥房對面）五百七十四號 大華書局啟

中國通商銀行總行廣告

本銀行創始前清光緒二十三年招集商股實本規銀五百萬兩實收規銀二百五十萬兩專營一切銀行業務各種定期往來各種存款抵押信用各種放款及滙兌等一切銀行業務本埠南北市分行及外埠分支行兼辦儲蓄手續便捷利息優厚如蒙惠顧無任歡迎 上海黃浦灘七號 電報掛號三七七三號 電話經理室一〇二九三號 營業室一六一三八號 會計室一〇二七八號

上海明華商業儲蓄銀行廣告

本行服務社會以便利民衆爲主旨發行活期儲蓄存款一元起碼百元以上可領用新式支票定期存款三月六厘六月七厘九月八厘一年九厘如未到期而欲提用者可隨時商同本行辦理 滙欵取費極廉 活期存款一年四厘銀洋一律

行址北京路河南路口 分行天津法租界四號路 北京煤市街 青島山東路 電話經理室中央二八〇三 營業室中央五二七七 乙3709

申報本埠增刊分類廣告(二)

拍賣

禮拜五拍賣 上等住宅新式木器 木客堂房間式各種紅 玩字畫
准於本月九日即禮拜五上午十一時半及下午二時在北京路一百〇九號本行拍賣
房間式大菜間式嵌鑲 大菜間大書樓 柚木穿藤大椅 式沙發大紅木房 式檯子紅木八 間式十景椅方 仙圓檯陰木 磁銅玉石上品古 玩字畫來路銀 器子鐵床西
三起可看此佈 DE360

魯意師摩洋行 始創一千八百七十三年即英同治十四年

禮拜五拍賣 道契地皮
准於初九日下午三時半在本行拍賣 英冊道契第一二〇〇號坐落四畝三分三厘 五毫齊哈路面 前華特路相近 詳細請至本行面詢 魯意師摩洋行啟 D257

魯意師摩洋行 始創一千八百七十三年即英同治十四年

禮拜五拍賣 水漬貨
准于九日下午二時半在浦東旗昌棧... 德公司「Geissen」船... 水漬... 鐵絲... 洋琴... 各色... 當前... 魯意師摩洋行啟 D

瑞和洋行 禮拜五拍賣
准於初九日十點鐘在本行樓上拍賣 鋼板洋琴 大書檯椅 電汽風扇 面盆 山檯 唱片地毯及紅木沙發 檯木床 白漆 衣服 小車以及男女 來路梳妝 式轎汽車一部 等計 DE363

禮拜五拍賣 亮件洋行 始創一千八百九十七年即英光緒二十三年

禮拜五拍賣 小火輪 鐵桶 火油箱機器 定銀三成 請勿吃烟
准於下午二時半在浦東... D347

禮拜六拍賣

宜和洋行 禮拜五拍賣 上等住宅
准於九日上午十一時... 花綢紅木... 大菜間式 書樓式 灰色地毯 房間式... D362

魯意師摩洋行 始創一千八百七十三年即英同治十四年

禮拜五拍賣 道契地皮
准於初九日下午三時半在本行拍賣 英冊道契第一二一三號 計地九畝一分三厘 九毫 曹家渡... 魯意師摩洋行啟 D256

禮拜五拍賣
准於初九日上午十一時... 魯意師摩洋行啟 DE366

魯意師摩洋行 始創一千八百七十三年即英同治十四年

禮拜六拍賣
准於初十日上午十時在本行... 魯意師摩洋行謹啟 DE365

三發洋行 禮拜六拍賣 汽車
准於初十日正午在本行拍賣 新式 Nash 汽車... Studebaker... 通孚洋行啟 DE367

禮拜六拍賣 木器
准於初十日上午十時在江西路... 通孚洋行 DE388

魯意師摩洋行 始創一千八百七十三年即英同治十四年

禮拜六拍賣 回祿貨
准於初十日上午十一時在本棧內拍賣 裕昌藥材行 ... 魯意師摩洋行謹啟

亮件洋行 始創一千八百九十七年即英光緒二十三年

禮拜三拍賣 小火輪
准於十二日下午二時... 均定... D

菜館

雪園 上海最清潔最衛生最幽淨之西餐館
本園不取加一小賬
特別午餐 每客一元
晚餐點 每客元半
茶點 每客五角（下午三句鐘起）
半夜餐 每客一元（下午十點鐘起）
新增隨意點
小吃另外
各菜格外便宜
本園在跑馬廳對過新世界東首華安房子下層

南洋中西菜社
本社精美歐西治設饌名菜川禮餐應以備喜慶宴會堂...小食隨意點歡迎
地址 跑馬廳路四口 電話九一〇二八又七〇七一號

新雅茶點粵菜
北四川路上海大戲院對門 奧迪安影戲院南首十餘家 電話四三〇一七號

出售

出售戲院籐椅
現有大戲院籐椅六百張... 接洽四川路 E1600

德國種警犬出售
今有德國純種警犬一頭... 北京路九十六號 E921

打字機（買）（賣）（修）（租） 白昌洋行 北京路九十六號

印花機器生財出讓
茲有印花機器... 接洽天津路... E319

徽章
本公司專造各種徽章... 電話... E3794

出售

CAFE FEDERAL
本公司特聘名師專製各種德國式糖果糕餅及上等菓子醬巧克力糖并可定製喜慶蛋糕定價低廉約期不誤如蒙賜顧不勝歡迎
飛達糖果公司啟 百老滙路十七號 E庚2971

自由農場 消毒牛奶 出售
蒸汽殺菌 牛奶已熟 冰飲冷飲 悉隨尊意
電話西四三八〇號 康腦脫路一八八號 無論租界華界均可照送

柏林花紙行 上海最大花紙行
花樣千種·無美不臻·包糊樓房·定價低廉·兼售窗簾·毯毛·玻璃窗紙·
南京路望平街口 電話一三九五一 E庚1830

請用惠福花紙 花樣多·價便宜 電話一九一〇七 總行...

搖彩者注意
茲有全套搖彩... E1887

賣買修租 大文公司 四川路青年會樓下

房產出售
茲有小洋房... E6671

普益地產公司

馬立師汽車出售
茲有六八年新式馬立師... E905

機器腳踏車出售
今有... E598

有舊衣車出讓者注意
如有... E1889

徵求

汽車

待聘

印度出借款會
出借小款須有保... 接洽時間下午十二時至一時半九時 E390

煙紙店召盤
茲有...

寫字間召頂
本公司以遷移...

市房招頂
浙江路...E920

生活互助社
職業介紹 法律 貿易 教育 社交 組織 旅行 房產 出版...

房地產押款
現件...

巴黎 年輕女子
茲有西洋女子... 專治... E864

巴黎 妙齡女子
按摩...

西洋年輕女子
...

巴黎 年輕女子
...

待聘

女教員待聘

聘請

招請訪員
本報欲招請訪員... E1919

出租

聘請跑街
此職... E1885

莊號房屋出租
後馬路... E1911

出租

特等新屋召租
茲有...E1674

寫字間出租
E

寬大寫字間召租
愛多亞路... E1877

大照相館召租
茲有... E1902

住宅分租
靜安寺路... E1779

新屋召租
全公共...

新屋召租
康腦脫路...

廠地召租
近... E698

新屋召租
...

寬大洋房召租
...

洋屋召租
...

洋房價廉召租
古拔路...

大減租金
...E1806

上等住宅招租
麥根路...E909

美麗洋房出租
...

中國搬場公司 CHINA HOUSEHOLD REMOVING & Co.
送嫁粧 運行李 日夜出租
華界電話閘北二九六六 電話西三一四二三二二

每時四元 拆裝迅速 搬夫四名 不另取資
二處接洽 虹江路同孚路 電話三〇〇三 四〇八八五 南陽橋 六二二七七

平安搬場公司 RING-AN HOUSEHOLD REMOVING Co.
人手迅速 最週平安 老到吉利
每時四元 代拆代裝 搬夫四人不另取資 愛多亞路德里對面
電話一九三九八 E甲1764

上海搬場公司 SHANGHAI HOUSEHOLD REMOVING Co.
首創第一家
車租每小時洋四元 搬夫四名不取分文
服務最久 成績最好
送行李搬嫁粧
三大車站 電話
大世界西首 六一三九三
河南路橋堍 一八八七七
東百老滙路 六一三九四
車多人手熟

電話北六〇六
全新汽車日夜出租 廿分一元每時三元
華安汽車公司

教育

快廉搬場公司 地址法租界南褚家橋華成路口 日夜出租
搬嫁粧 送行李 卓租比衆克己
電話一五六六九

新屋召租
法租界霞飛路明德里新建三層樓式...E1877

新屋召租
法租界霞飛路華龍路西首和合坊新建三樓單間三層石庫門住宅新式裝修精美異常沿霞飛路尚有餘屋數間面房屋最合西式商店之用欲租請看
和合公司啟 E甲812

教授梵啞鈴
...

日文學堂招生
本學堂... 北四川路...

學校招生 教授中國女子按摩術
茲有西洋女子...E419

教授日語
...

戀愛與交際之必要
海上舞潮盛於昔日...
東方跳舞研究會

招請售票員
好戲院聘請售票員...E1820

醫藥

數理英補習科
代數幾何三角物理英文...

趙慰祖篆刻書畫
...

許雪郵鬻書廉潤
...

書畫

醫藥

花柳病
本醫院... 白濁... 大安醫院 北四川路...

肺病療養院
專門愛克司光線診斷攝影 靜安寺路南首大西路口二號

程立卿
女醫博士 婦科 產科 專醫不孕 北四川路五洲藥房 E45

浦東大老房 祝家橋瘋科
專治...

醫室召租
本藥房新闢醫室...北四川路老靶子路轉角 五洲藥房支店謹啟

命課專家 倪天鴻 遷移通告
...

章一山 黃小癡 合作減潤扇面 合贈二百件
...E924

打字機賣買修租掉換做新
...

因宜打字職業校招日夜生
...

教授俄語
...E009

患梅毒者福音 六〇六二元
...

痔 門診一元
...

永安醫院 花柳
...

金針王少僑 推拿針科專家
...

香港新到 法京按摩術女士
...

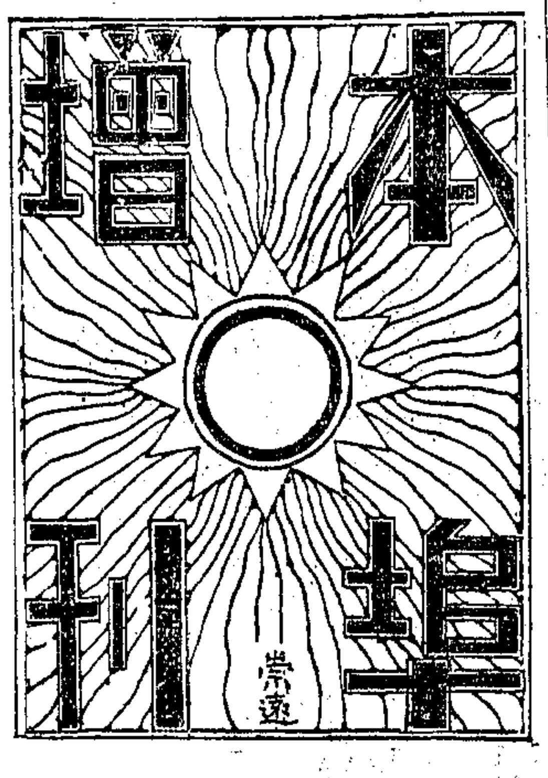

⊙商場消息

▲資大百貨公司粗細襪機贈品　棋盤街麥家圈東首資大百貨公司、兼辦襪機襪針製造廠、開設歷數十年、所出粗細襪機、襪針、備受各針織廠歡迎、行銷全球、營業鼎盛、現因振興國貨起見、茲將粗細襪機五百部、開每部祇售洋十二元、另外加贈值洋五元之砂石機一部、故連日往購者、絡繹不絕云、

▲天寶華行將減價　南石路天寶華綢緞號、新自粵東本廠運到大批雲紗拷綢、花樣新穎、永不脫拷、百洗不變、更有雜色印度綢及夏季新穎旗袍料等、種類繁多、不日即行舉行夏季大減價云、

▲老悅生新到夏季洋貨　河南路抛球場老悅生洋貨號新到大幫夏季疋頭、如花素條府綢、絲紗蔴紗、華而紗、湘妃綢、綺霞紗、一九二九年最新花樣顏色鮮艷時髦衣料、又新到大幫雲紗拷綢、白熟雲紗、華絲紗、紡綢、熟羅、印度綢、暹羅綢、台灣蓆、嗎噠蓆、定價公道、并設支店在北四川路靶子路口、以便利顧客云、

▲孟高華公司又到大批最新貨樣　美國孟高華公司自於博物院路廿號、設立樣子間以來、營業非常發達、現聞又到有各種最新貨樣、如衛生衣、襯衫、運動絨衫、婦女各色襯衫、運動鞋、自來水筆、自來火機、疋頭、留聲機器、汽車零件等等、無不齊備、各商號之前往定貨盤參觀者、極爲踴躍云、

▲腦膜炎藥之暢銷　望平街七號時事新報館對面天成製藥公司、自發售每瓶一元之止咳神效粉、營業頗旺、近又創製腦膜炎藥、日來門售甚爲擁擠、據云該藥主治畏寒惡熱頭痛脊椎疼痛卒倒等症、每瓶只售洋一元、外埠函購加寄費兩角云、

新愛倫大戲院　院址虹口海寧路中　電話北四五二〇號

五月十七號起映三天

著名武　猛勇俠　冒險明　武俠星　驚人　機關海　神怪谷　偵探傑　長片作

空中怪手　第一二三四集

加映卓別麟滑稽史三大本

時間　日戲三時　夜戲七時　九時

價目　樓上小洋三角　樓下小洋二角　日夜同價　幼童減半

哈姆司登馬戲

新址　法租界敏體尼蔭路朝南

今晚九點一刻

正式開幕

敬請　早臨

哈姆司登謹啓

庚E 923

上海大戲院

今天日夜開映四次

美麗風騷女明星　史璜生之傑作

法國宮闈秘史

把宮中的風流韻事赤裸裸的表現出來史璜生更加活現百媚橫生如狂風驟雨將風流皇后之驕奢淫蕩完全泄盡

孩童恕不招待

十大本一次映完

海寧路乍浦路鴨綠路轉角

開映時間　（日戲）二時半　五時　（夜戲）七時　九時一刻

價目　（日戲）樓下四角　樓上六角　（夜戲）樓下五角　樓上七角　一律小洋　優待券日夜一律暫停

東方第一高尚華麗大戲院

夏令配克影戲院

地點在靜安寺路卡德路轉角

（今日特別選映滑稽愛情名片祗映日劇）

○內有娘子軍裸體天魔舞一幕○

Julia Faye and Kenneth Thomson in "TURKISH DELIGHT"

溫柔鄉中

此片全劇演員有極深刻之好表情

此片全劇情節有極滑稽之好穿插

開映時間　第一次下午三時開映　第二次下午五時半開映　夜戲暫停

東海戲院 EASTERN THEATRE

東西華德路茂海路七十二號（提籃橋下海廟前面）

（日戲）三點鐘起　（夜戲）七點起　九點一刻起

（聽得到）拍納通音樂電影（看得見）

莊巴利摩主演

法國宮闈義俠勇武愛情比劍秘史鉅片

夜的花

John Barrymore in "WHEN A MAN LOVES"

Syncronized with Panatone（片中特加華文說明）

價目最廉　樓下小洋二角　小孩二角　樓上小洋四角　六角　小孩三角　日夜一律

PEACOCK ORIENT 孔雀東華戲院

法租界霞飛路四百八十六號今日開映二次午五時半夜九時一刻

兩大笑劇一次映完

Charlie Chaplin　HAROLD LLOYD

羅克　怕難爲情

卓別麟　一日之歡

優待各界　日戲樓上下一律小洋角　夜戲樓下六角樓上八角　價目公道

APOLLO 愛普廬影戲院

今日特別選映名片日夜三次開映

米曲羅公司名貴出品

（攝製費時兩年）（在美連映一載）（全片成本大洋）

全球著名銀幕空前未有之獨一無二偉大悲劇

足以驚人之兩特色

天涯恨

◉人世間的悲哀盡在此片中◉

已觀此片者不可不重看一次

未觀此片者更不可不看

優待觀衆　第一次下午三時　第二次下午五時半　第三次晚九時一刻　並不加價

武昌大戲院　東武昌路四號　電話北七五九號

范朋克主演與三劍俠蕩寇並稱於時之武俠巨片

風流俠客

Douglas Fairbanks in "MANHATTAN MADNESS"

時間　三時　七時　九時半

價目　樓下二角　樓上四角

注意　日戲幼童減半　夜一律

東南大戲院

法華民國路福祐門對角　電話一二六六六

開映：日戲三時　五時半　夜戲九時一刻

白璧之愛主角浪漫舞星蓓卡女士主演

神仙艷舞

五彩香艷片內加印華文說明

是裸體的　是浪漫的　是肉感的　是美術的　工部局准許開映無剪削之缺點有曲線的美觀者　優待月券一概暫停

價目　日戲樓下小洋兩角　夜戲樓下小洋三角　樓上小洋四角六角　樓上小洋五角八角

你看過：

"少年維持之煩惱"嗎？

JOHN BARRYMORE, RONALD COLMAN 的表演嗎？

看過的和沒有看過的

請來看看我們的

"狗的跳……"

明日下午三時及八時半

在北四川路中央大會堂開演

券價……座六角

辛酉劇團啓

自働照相

最快速◆◆◆最廉美

十七秒鐘內攝取面貌不同維妙維肖之照相六幀

八分鐘內冲洗畢事當面交貨

照相六幀價洋五角

館址　沙遜洋行房子內　北四川路一九二一號　永安公司屋頂花園

遠東自働照相館

庚E 990

院址北四川路老靶子路口北首九十六號

本院特用德國最新電術器械針藥等療法專醫一切男女腦弱頭暈頭痛腦脹記憶力判斷力思考意志等力薄弱衰老不眠腰酸背痛腎虧陽萎早洩遺精滑白濁白帶梅毒魚口無不收特殊效果

主任德醫盧施福顧賓醫師

診金每號兩元

診時　下午一時至五時　星期日上午九時至十二時　過時不候

庚E 1868

未雨綢繆

如欲田地肥美、還須趁早培植！

壅田宜用硫酸阿母尼亞尤應於未雨以前行之茲有大宗出售質料極佳價格極廉請速購取毋失機會

樣子間　南京路A卅一號

寫字間　西藏路九十號

上海自來火行啓

（B）

無線電話

開洛公司又到新式六燈機一種。可以全用乾電。在內地無電燈之處。最爲適用。

。全付連喇叭及各種附件

二百十元正

此種機會。非常難得。購機諸君。隨時駕臨試驗。實所歡迎。

開洛公司

南京路十二號　電話六六五三五

貴廠國貨欲向南洋推銷乎

斐律濱羣島

新閩日報

是

華僑的唯一晚報

南洋是華僑的商埠

商業十分之九握在華僑手

華僑十分之九係閩籍

今年元旦蔣總司令祝詞　新閩日報二週紀念　覺世牖民　蔣中正（印）

新閩日報二週紀念　牖民功大　楊樹莊（印）

華商積極運動抵制日貨

華僑報紙願爲振興國貨之先驅

貴廠國貨要如何向斐島推銷　請與申報館內斐律濱新閩日報廣告代理人接洽

戌E

奧迪安～大光明

今天日夜開映——時間 下午三時 五時半 九時一刻

滑稽大王羅克

最新滑稽愛情巨片

羅克開快車

每場配奏上等音樂 | 兩院優待券恕暫停用

請預購座券以免臨時擁擠

奧廸安定座處 南京路謀得利洋行

大光明定座處 靜安寺路本大戲院

地址北四川路海寧路口 電話北二二三二號

新中央大戲院

日戲三點起五點半起 夜戲九點起每天三次

價目 (日戲)正廳三角 樓廳四角 包廂六角 (夜戲)正廳四角 樓廳五角 包廂八角 (一律小洋)(幼童減半)

明星影片公司第五十五次新出品 揭破上海黑暗社會寫實電影

張石川編劇監製 程步高導演

譚志遠 胡蝶 朱飛

暨著名男女明星十餘人合演

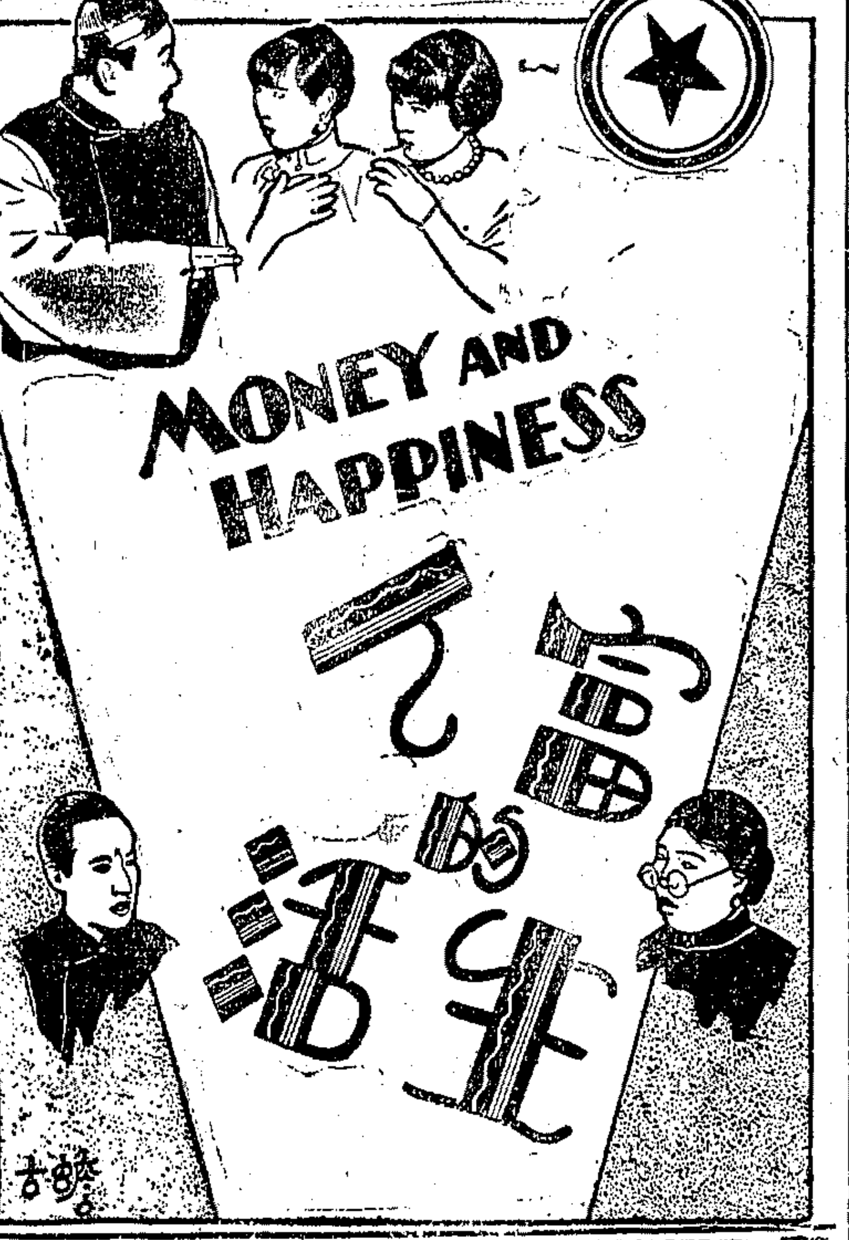

院址在法租界霞飛路八仙橋 電話中央七六二

恩派亞大戲院

(時刻)日戲三點起五點半起 夜戲九點一刻起 今日三次

樓下二角三角 樓上四角六角 日夜一律

著名動人戰爭愛情電影

時勢造英雄

THE PATENT LEATHER KID

李却白賽爾姆斯主演之傑作 片中並印華文說明

院址在卡德路 電話西二八七八號

卡德大戲院

(日戲)三點鐘起 (夜戲)七點起 九點起 今天三次

樓下二角三角 樓上四角 幼童減半 日夜一律

大中華百合影片公司最近出品武俠滑稽愛情名片

黑貓

(主演) 王元龍 張美玉 王次龍

老靶子路 福生路口

百星大戲院

今日最後一天開映

美國環球公司出品大明星腦門開來主演

後妻與情婦

■哀感頑艷絕世風流

▲演員：有四大明星。諾門甘萊飾夫。梅蘭倪克遜飾妻。寶玲史妲飾情婦。埃南哈倫飾後夫。無一不佳。

▲情節：述一五角戀愛之哀艷史。富家子去從軍。作逃兵。報陣亡。歸故鄉。入下流。妻改嫁。遇情婦。殲惡棍。入囹圄。夜越獄。喪殘生。觀之心弦緊張。情感興奮。

▲背景：紐約交際場。十分富麗。歐洲大戰地。異常淒涼。加以紐約之下流社會與大監獄。色色逼真。處處可觀。

時間 (日)三時及五時半 (夜)九時一刻

價目 (日)樓上小洋八角 樓下小洋四角 (夜)樓上大洋一元 樓下小洋六角

如患肝氣胃痛者請速服 **胃病仙丹** 有藥到病除之功效

經售處 先施公司 永安公司 西藥部 綺華公司 武三島路 申報館廣告處 抱經堂啟

中央大戲院

六馬路跑馬廳附近 電話一三二五五號

日戲三點起 五點半起 夜戲九點一刻起(三次)

價目 (日戲)正廳四角 樓廳五角 包廂八角 (夜戲)正廳五角 樓廳六角 包廂九角 一律小洋 幼童減半

注意(日夜三場俱有表演)特別通告

前天本院公演的滑稽影片。矮子跳舞。都引得全場觀衆哄堂大笑。博得全場觀衆的熱烈歡迎。更因人數擁擠。致日間第一場。來不能退出。第二場觀衆不能買票。今爲優待券觀衆起見。自今日起。特將表演多加一班。

表演時間 日場第一次四點起 第二次六點起 夜場晚間十點起

方沛霖 置景　卜萬蒼 導演　任矜蘋 編劇　胡壽山 攝影

引人發笑使人解悶的滑稽影片 不可不笑一看就笑的滑稽影片

矮親家

新人影片公司出品

歌舞名家 浦坤英 劇中二矮子 另加仙女多人 聯合表演

仙宮艷舞

宣剛先生排演 微微樂社伴奏

聽過長子叫 來看矮子跳

住在上海的人到處可以看見跳舞不過所看見都是普通跳舞很少滑稽跳舞因爲表演滑稽跳舞很難不但要表演得滑稽還要滑稽得看的人好笑昨日本院請新人新片矮親家中兩個矮子與歌舞名家浦坤英女士共同登藝聯合表演仙宮艷舞不但使到院觀衆可以看到滑稽突梯令人發笑的影片可以看到歌舞名家藝衛跳舞還可以使大家看到又矮又小影片中的矮子表演滑稽跳舞引得大家拍掌大笑哈哈大笑矮子的身材矮子的面貌是天生成的滑稽樣子再使之跳滑稽跳舞自然滑稽得萬分好笑得萬分從前長子的表演是一個人吹一個人叫現在矮子的表演却有兩個人跳不但兩個人跳還有仙女舞后陪伴着跳自然更加使人發笑更加使人快樂了到底外國長子叫得好還是中國矮子跳得好問問昨天看過的人就可以知道來看看今天的表演就可以知道了

要看矮子跳　大家快快來　諸位　慢來看不着　早來有

院址虹口 畔源大口 電話北四九八九號

萬國大戲院

(日戲)三點起 (夜戲)七點起 九點起 今天三次

價目 樓下小洋二角 樓上小洋三角 幼童減半 日夜一律

明星影片公司最近出品哀艷動人大悲劇

懺悔

張石川導演

(主演) 韓雲珍 朱飛 龔稼農 鄭小秋

在三洋涇橋吉祥街 電話中央九一一六

中華大戲院

今天三次 日戲三點起 夜戲七點起 九點起 日戲二角 三角 五角 夜戲二角 四角 六角

漢倫影片公司出品著名社會哀情巨片

女伶復仇

(一名盲目的愛情)

王漢倫主演 卜萬蒼導演 包天笑編劇

北寶興路寶山路

世界大戲院

星期一准映 無敵英雄

日戲三點起 夜戲六點半 八點半起 今天三次

◀價目▶ 正廳二角 樓廳三角 包廂五角 日夜一律

華劇影片公司出品武俠愛情影片

塵海奇俠

(主演) 張惠民 吳素馨

北京大戲院

北京路貴州路口 電話中央七四一〇

祇有今明兩天開映：日戲三時 五時半 夜戲九時一刻

魯意絲弗蓀達傑作滑稽香艷名片

河東妙計

丈夫可以野遊…難道妻子不能麼？

野心丈夫恰巧遇到了風流少奶奶○實行其男女平權主義○全片笑話橫生○韻事百出

價目 日戲 正廳小洋三角 樓廳小洋六角 花樓小洋九角；夜戲 正廳小洋四角 樓廳小洋八角 花樓大洋一元

上海大戲院

北四川路老靶子路北 電話北三四二一

祇有今明兩天開映：日戲三時 五時半 夜戲九時一刻

珍妮蓋諾傑作滑稽愛情名片

痴情女書記

in 2 GIRLS WANTED

述一個鄉下大姑娘○想博得一枝之棲○於是易釵而弁○鬧出許多笑話○後來行裝看破○居然充了一位女書記○有了一位情人○但是他一意癡情○又鬧得公司中鷄犬不寧○把大班部鎖到保險箱中○全片滑稽香艷○確有可觀

◀夜場九時一刻加聘▶

朝鮮魔術團

世界罕有的魔術大王

松旭齊天順主任

全團登台表演驚人之魔術

節目如下：雲中美人・仙女換頭・口食火鐵・空中釣魚・雲中行走・口飲熔錫・槍打盤子・仙人解索・針穿人體・魔術神袋・食火噴火・國旗作怪・

鎗斃美人

台上立一美人○由術者裸其胸乳○於胸前畫一圓圖○請看客向之放槍○俟擊中見血○復裝入箱內○更用快刀亂戳○再放一槍○而死者仍可復生○神秘萬分○令人叫絕

（優待顧客） （概不加價）

價目 日戲樓下一律小洋四角 樓上小洋六角・大洋一元；夜戲樓下一律小洋六角 樓上大洋一元・一元半

奥飛姆大戲院

公共汽車無軌電車曹家渡站

門票樓上二角 屋頂隨意可坐

常州新戲（日）一點半起（夜）七點起 影戲（日）二點起（夜）六時半起 八時半起

歷史武術偉大巨片

古宮春夢

片中印有中文說明

星期三四五祇映三天

下期開映卡門（即蕩婦心）著名偉大巨片

共和影戲院（發記）

方浜橋

西門外 今天日夜開映

尙武偵探驚人巨片

好男兒

片中加印華文說明

另加新到滑稽笑片二大本 本院逢禮拜日上午十時加映 一次俱收大洋一角 幼童減半

▲價目 樓上三角 樓下二角 ▲時間 日三時 夜七時 九時半

卡爾登 光陸

靜安寺路派克路口 電話三三六四一　博物院路廿一號 電話一九二〇八

今天日夜同時開映「日戲」三時 五時半「夜戲」九時一刻

導演泰斗葛雷菲士最新趨時傑作

韋廉鮑埃特及羅潑范爾絲合演宮闈熱情鉅片

家花那有野花香

JOSEPH M. SCHENCK presents

D.W. GRIFFITH'S "Lady of the Pavements"

with WILLIAM BOYD JETTA GOUDAL LUPE VELEZ GEORGE FAWCETT and ALBERT CONTI

配奏特選音樂

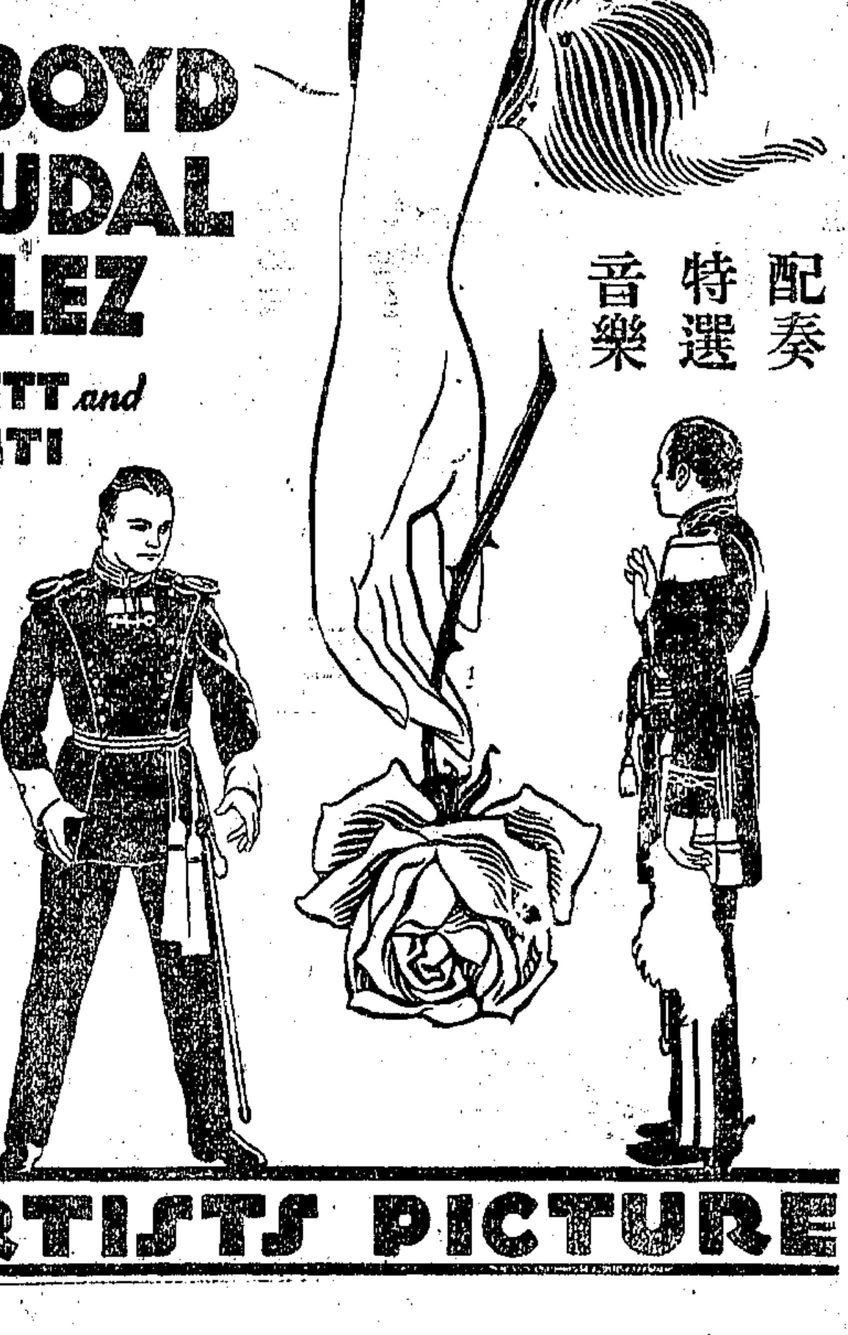

媚眼○香唇○舞趾○累得男子心醉神迷○夢魂顛倒○一曲歌來○相思倍增○寧棄豪貴之公主○熱戀此絕色舞女○劇情香膩柔潤迹富有動人之處○法宮中艷○綦多○是片所述○可謂最熱烈之一段○葛氏悉心着力於此○並延「黨人魂」主角韋廉鮑埃特充首要角色○其名貴更可想見

UNITED ARTISTS PICTURE

嫦娥跳舞場

派利飯店 天主堂街

特聘世界著名 利姆氏技術家

◁今晚表演▷

乘坐自行車顛倒循環高低起伏一輪二人雙輪旋轉

其他種種之節目實足以開吾人之眼界機會難得幸勿錯過

●門票每位五角●

虹口大戲院

陽曆五月十五號即星期三起連映三天

時間 三點一刻 五點一刻 七點一刻 九點一刻

約翰巴利瑪亞主演 戰事愛情巨片

軍閥末路

John Barrymore in "BEAU BRUMMEL"

（注意）片中有中文說明

明日開映美金二百萬元價值之鉅片

價目 頭等四角 二等二角 幼童減半 日夜一律

新閘北大戲院

新閘橋北 □古路口

本院今日開映

友聯公司出品

情天血淚

原名荔鏡緣 主演范雪朋

時間（日戲）二點半至四點半（夜戲）七點至九點 九點至十一點

價目樓上二角五分 樓下一角 一律大洋

（注意）片中有中文說明

中山大戲院

四川路卡子橋下

星期一起映 勇孝子

華劇影片公司出品

（時間）日戲一時起 夜戲七時起

（價目）包廂小洋五角 樓廳小洋三角 正廳小洋二角

全部白芙蓉

前後集一次映完

◀主演▶ 張惠民 吳素馨

城南通俗影戲院

大東門 小南門外 南市電話八百念號

日戲二點半場 夜戲七點 九點 價目一元 四角 二角 日戲特設幼童票銅元十五枚 夜戲幼童減半

今天開映

戰血情花

大中華百合影片公司出品

震動全球萬人空巷之艷舞奇觀

肉感的 艷麗的 神秘的 浪漫的

巴黎艷舞記

明日在百星大戲院開映

夏令配克影戲院

○東方第一華麗高尙偉大影戲院選映佳片○

靜安寺路卡德路口電話西一四七七號

本星期六日夜開映

有聲魔術電影

活動的魔術大觀 活動的笑話大觀

活動的愛情講義 活動的音樂講義

Pathe Presets "Noisy Neighbors"

魔術親家

（看本片有四大值得）

（看本片有四大可得）

■魔術大觀■ 拆穿魔術家的驚人絕技增加觀衆的遊戲智識

■笑話大觀■ 演出了許多的新鮮笑話增加觀衆的生活興趣

■愛情講義■ 指導到青年的自由戀愛增加觀衆的愛情經驗

■音樂講義■ 詳解那音樂的音韻聲調增加觀衆的音樂趣味

▲中發白廣食館將開幕　粵人胡君等、有由粵東專聘馳名廚師數人、開設一新式粵食店於北四川路虬江路口、上海大戲院隔壁樓上、即原日愛亭舞場舊址、內容佈置精奇、因取名中發白、故座位亦以蔴雀牌號取材、而食品則有早午茶市、特色點心、隨意小酌、本月下旬即可開幕、

▲李宵白顧九煙合贈扇面　李宵白書法高古、顧九煙君別署袖海山人、書學精邃、近為廣結翰緣起見、自即日起合作書畫扇面、祇收墨費二元、（原潤書畫各二元）扇面奉贈、件由五馬路大吉廬代收、該處並有作品陳列、閱二百件為限云、

▲治瘰癧藥粉暢銷　天津路富康西里恒記蘚綢莊、有祖傳治瘰癧之藥方、自製藥粉、施送有年、功效神速、今踵求藥者接踵而來、而藥本昂貴、勢難徧給、每盒暫收成本洋一元、寄藥每張收洋二角云、

⊙劇場消息

▲世界今日開映廣海奇俠　華劇影片公司宣稱、本公司素攝武術劇聞名、其每片出世公映、均受觀者所歡迎、今廣海奇俠一片亦為本公司最新之出品、由張惠民導演兼主演、女主角仍為吳素馨吳素素姊妹二人飾演、是片情節之驚人、武技之純熟、為該公司歷來出品中、最有價值之作品、自十七日起、在閘北寶興路青雲路轉角世界大戲院開映、

▲明星公司之血淚黃花與四集紅蓮寺　明星公司宣稱、本公司新片血淚黃花、即繼續黃陵之愛片而攝製者、由鄭正秋編劇、並與程步高聯合導演、鄭君以輕靈之筆、抒寫慧如所遭環境、裁雲鏤月、純以烘托出之、不加評騭、莞枯自見、間以滑稽穿插、調劑全劇空氣、前後情節、貫串經濟、絕無拖泥帶水之病、誠鄭君之得意作品也、該片自開攝以來、刻已將次告成、人選方面、黃慧如陸根榮兩角、仍由胡蝶龔稼農擔任、其他如夏佩珍之陸妻、王獻齋之黃兄、均一仍其舊、惟飾黃母之袁益君女士、近以奔走婦女協會事甚忙、加之身體時感不適、於黃母一角、本難兼顧、後因公司方面、不欲另易他人、特向情商、已允加入、故兩片之重要人物、均未變更、駕輕就熟、成績必更可觀、公映之期已不在遠、又火燒紅蓮寺、連攝三集、各地之觀衆、幾於一致歡迎、茲以勉徇各界之要求、遂有四集五集之續攝、導演張石川君督率職演員迅速進行、已將四集紅蓮寺攝竣、此集劇材之結搆、較前更為曲折、佈景之規模、較前更為富麗、攝影之技巧、較前更為新奇、演員胡蝶夏佩珍鄭小秋蕭英等較前更為深刻、且本公司與中央影戲公司各得外界催映之書甚多、為此協商就緒、特將該片提前於陽曆五月二十三號起、在中央公映、繼於頭二三集之連關鐵門、逆料四集開映、必更有熱鬧之狀況也云云、

▲奇俠救國記之蒙古式服裝　大中華合白公司宣稱、本公司最新出品、奇俠救國記、片中劇情、係述一蒙古故事、為求切合起見、服裝均用純蒙古式、惟蒙古僻處邊陲、其人民之服飾、不免稍形簡陋、本公司之美術主任、遂加以美化之剪裁、給定圖樣、聘用名師、特別裁製、能存蒙古服飾古樸之真、而盡易其簡陋之點、既新奇、亦美麗、如奇俠之服裝、頭戴瓔珞之帽、身披寬博之衣、于雍容之中、露英武之態、西長之女、則繡衣被體、翡翠滿頭、極為富麗堂皇、他如西長達賴王及達賴貝子等所衣之衣、亦均壯麗可觀、即下至婢女、以及走卒、裝束亦各別、而均係特製者、此項服裝之裁製、歷時甚久、費用之大、足為本片生色不少、而一新觀衆之視覺也云云、

▲民新攝製風流劍客　民新影片公司宣稱、孫瑜導演高倩蘋金燄高威康等主演之劍俠艷情巨片、風流劍客、因片中需用偉大之山林佈景、及片中需攝取劍客與匪徒混戰數幕、日前由該片正副導演孫瑜湯德培兩君、前往杭州找尋相當之地段、惟該片以攝影時、人馬過多、當今地方不靖、易滋誤會、特先行通知杭州公安局領取攝影照會、現經批准、並加保護、故該片之男女主角攝影師佈景師及騎士等一行數十人、今日首途赴杭工作矣云云、

府上如有汽車　毋忘特別利益

同一汽車也。君可用之兌現以濟燃眉之急。而同時復可照常代步。辦法優異。代守秘密。欲知詳細。請臨接洽。

上海靜安寺路〇二五一號　電話三五六二〇　滙利車行謹啓

上海郵務管理局封發郵件時刻表

寄件處所	所乘車名日	期	封發平常信件時刻
海參威假道哈爾濱西比利亞	韓浦口號 哈爾濱	十八日	十點
長江各埠　北洋各埠	火車輪船	每日	廿二點
青島大連	天津丸	十八日	十七點
威海衛烟台天津	泰天	十八日	念三點半
牛莊天津	甘州	十七日	念二點
烟台天津	定生	十八日	[illegible]
南洋各埠　外洋各埠　溫州	海晏	十八日	廿二點
福州	海生	十七日	廿二點
廈門香港	怡山丸	十八日	廿一點
汕頭香港廣東	新寶	十七日	廿二點
香港廣東	公司	十七日	廿二點
小呂宋澳洲及紐絲倫	公司	十七日	廿點
香港南洋羣島及歐洲	公司	十七日	廿點
蘇彝士	公司	十七日	廿點
日本美洲坎拿大及歐洲	公司	十七日	廿點
日本檀香山美洲及歐洲	公司	十七日	廿點
德國及亞洲各埠	公司	十七日	十八點
日本各埠	筑紫丸	十七日	十八點

各口掛號郵件提前三十分鐘封袋

⊙出版界消息

▲大衆文藝五期出版　現代書局發行之大衆文藝月刊、為著名文學家郁達夫編輯、第五期已於昨日出版、內容有曾迅翻譯之十月長篇小說、葉鼎洛創作之阿巧、夏萊蒂譯之一個現代人的懺悔、達夫創作之馬蜂毒刺等、每冊零售祇實二角五分、預定全年十二冊、洋二元五角、郵費在內、閱第一期起至第四期止、三版大衆文藝、亦已出書、

廣舞台聘請粵東乾坤大劇團　現已到滬　准初十夜開演

武生 靚少珠　文武生 單雄飛　文武生 羅禮灉　諧生 趙燕飛　坤角 蛇仔應　花旦 金絲貓　坤角 張妙蘭　花旦 潘少俠　小武 白少華　小生 湯少珊　丑生

永安天韻樓大京班四月初九夜戲

伍鳳春　呂靈芝　劉先卬　張慧棠　謝春山　印小英　何德馨　周雪亭　胡頤瑞　陳瑞吉　譚吉瑞　伍紅梅　華鳳春　呂小靈　小長勝　王樹卬

逍遙津　義俠　奇中奇

永安天韻樓柳社男子新劇

徐寒生　沈德惠　羅冰血　井惠因　張曉霞　四維　章翠　王白　張少　李夢癡　伍梅君　丁鶴梅　仇人鵬　顧劍秋　張顛顛

初九夜　葉少奶奶

永安天韻樓影戲場　日夜開映中外著名最新佳片

就是我愛與仇

詳細說明請閱大韻日報

小世界乾坤大劇場四月初九日夜戲目

張奎官　朱震芳　陳滿堂　張月紅　王動審　金雪艷　單德潞　元

新排新戲初次起演　頭本　薛仁貴征西

小世界影戲四月初九日夜戲目　門票每位大洋一角不另取各費

泰西國事佳片　王子繼位

△時間▽　上午十一點至二點半　一點半至六點半　京班　大劇場　新

小世界愛華新劇社四月初九日夜戲目

◆日戲◆　可儂　◆夜戲◆　前本　俠盜一枝蘭

小世界越劇四月初九日夜戲目　門票每位大洋一角不另取各費

金昌榮　張忠德　張梅坤　劉進海　周伯林　施永筆　金妙妙　金雪芳　應榮芳　王運仙　任少梅　金梅榮　金松招　金孝玉　馬德興

（日演）後本琵琶記　（夜演）二本六美圖

神仙世界女子京戲四月初九日夜戲目

查桂芬　張艷芬　金桂芬　趙雪芳　周金玉　石叔岩　（楊）（朵）（雲）　陸曼君　查桂芬　熊九齡　施勝芳　趙朵雲　陸客金

鴻雁傳書　唐宿茂才　打棍出箱　拾玉鐲　佛殿　大審　莊周嘆骨　漢不斬姚　馬上緣　宋江鬧院　仁貴回窰　武松殺嫂

神仙世界男女新劇社　門票每位大洋一角場內招待

▲日戲▲　櫃裏妻　大紳商　▲夜戲▲　名伶煩演　來函（頭本）劇

黃慧如　一夜演完

神仙世界女子京班　門票每位大洋一角場內招待

挽友商請名震中外色藝超羣青衣花衫

客串九

初九夜准演　仁貴回窰

林記　更新舞台　初九晚初次開演　頭本薛仁貴　跨海東征

●推陳出新美術綵景●　●變化無窮神妙機關●

新垃圾橋下開封路口　電話北四〇〇二

七時登場　光臨請早

上海舞台四月初九禮拜五夜戲　電話中央五五六

價目　官廳八角　花樓六角　正廳四角　包廂三角　三樓二角　二等一角

郭春華　周坡西　頭本　黃慧如　張如庭　魚鋤鐵　二本　黃慧如

天蟾舞台男女合演四月初九夜戲　電話中央二二七

價目注意　……

麒麟童　小楊月樓　劉漢臣　王芸芳　張俊臣　鳳凰日　董志揚　潘雪艷　陳鶴峯　劉桐軒　潘雪芳

四本　封神榜

榮記大舞台男女合演四月初九夜戲　准演新排

價目注意　……

李桂春　筱菊紅　筱月紅　金少山　林樹森　蔣叔岩　嚴琦蘭　金素秋　張桂芬　袁小樓

全部七國志　孫龐鬬智

丹桂第一台男女合演四月初九夜戲　電話中央一七四八

價目注意　花樓官廳一元　包廂正廳五角　……

韓金奎　小孟七　劉文美　筱寶芬　筱穆　筱衡　陳麗　劉娟　蓉玉　蓋廷玉　張韻樓　金碧玉　吳竹香　陸樹田

提早開場　五本　開天闢地　諸君早臨

法租界共舞台男女合演四月初九夜戲　發記　電話二五一一

價目注意　花樓六角　官廳六角　包廂四角　正廳四角　頭等二角　二等一角　三樓一角

蓋叫天　白牡丹　徐珺茹　陳佩卿　花美玉　琴艷芳　金繼譚　苗勝春　邱治雲　徐甫庭

新排新劇　頭本改良西遊記　初次起演

林記更新舞台男女合演四月初九夜戲　電話北四二四二

價目注意　優等七角　特別四角　頭等三角　二等二角　三等一角

查天影　李鑫培　劉喜鳳　筱啓山　蓋玉奎　金碧蓮　王虎辰　何玉鳳　張寶彬　韓鳳傘　張國斌　孟鴻茂　韋永茂

（七時登場）頭本　薛仁貴出世　跨海征東　初次開演（七時登場）

大世界今日戲目一覽

共和廳　南方戲　日 失羅帕　夜 西廂記

乾坤大劇場　（戲）（影）　七擒孟獲

共和台　術戲　日 愛國軍人　夜 頭二本就是我

小三層　化妝蘇灘 日戲夜戲 打子西廂　古裝申曲 日戲夜戲 三等桃 金榜樂　無錫戲 日戲夜戲 玉連環 何文秀

新三層　紹興大戲　日 蘆花記 狄青招親 鬧台　夜 打無底洞公雞 賣鹽記

共和閣　紹興文戲　日 四本文武香球　夜 七本龍鳳帕　滑稽新戲　日 珠寶店　夜 滑稽魂 戲媳

新四層　寧波戲　日 雙合緣 拿高登　夜 得子 挑華車 失放 降三寶

大花園　光華武術團 國技精粹　影 名花傾國

共和樓　十景　日 宋金郎　夜 頭本封神榜　新樂府崑劇

大世界乾坤大劇場大京班四月初九日夜戲目

文德奎　葉小卿　李玉蘭　金紅貴　李玉醉　馬蓮芬　郭蕙蘭　坤泉　鳳　陳菊仙　金紅玉　郭少華　景艷芳

日　摘纓會　洛河　梁山　酒妃　黃金台　查關　山凰　夜　初次開演新編神怪好戲　廿一本廿二本　西遊記　除三害　（大登殿）　嫦娥奔月　開荊棘嶺

大世界新二層尚樂新劇社初九日夜戲目

久負盛名色藝雙絕全材名旦　新劇先進唯一能派劇界泰斗

王無能　黃鵬聲　胡君安　王美玉　汪優遊　王雪艷　蕭正中　張懷玉

日戲　燒骨記（編劇主任王君達）　夜戲新編武俠名劇　女俠花飛飛

大世界共和樓新樂府崑劇初九日夜戲目

鄭傳鑑　汪傳鈐　邵傳鏞　王傳淞　施傳鎮　方傳芸　倪傳鉞　姚傳湄　顧傳瀾　全本尋親記

張傳芳　周傳瑛　寄東

夜　華傳浩　掃秦　本秦　王傳蕖　施傳鎮　倪傳鉞　金印記　周傳瑛　張傳芳　姚傳湄　訪友　顧傳玠　朱傳茗　折柳陽關　汪傳鈐　沈傳錕　九蓮燈

新新花園　門票二角　不另取資

三月二十日起春季大贈品票票不空人人有贈

（大京班）新聲大劇場　花想容　蕭紫英　徐寶元　王雅亭　頭本虹霓關　二本殺四門

精神團　張治兒　易方朔　（日）莫明其妙　（夜）一字千金

新新花園鐘社乾坤新劇

三月二十日起春季大贈品票票不空人人有贈

新編俠義佳劇今夜初次開演　蒙面劍俠

先施樂園　大京班男女合演文武戲劇　四月初九日戲

麒麟豹　陸金龍　白玉鳳　白素琴　馬春珊　任長海　劉榮軒　袁奎官　鄭君麟　路凌雲　貴春虎　景韻琴　白玉英　張艷霞　白玉鳳　景韻琴　應寶蓮　白玉英　劉崑崙　劉春泉

盜宗卷　雙打花鼓　轅門斬子　單刀赴會　貴妃醉酒　雙演（大溪皇莊）

先施樂園　大京班男女合演文武戲　四月初九夜戲目

白素琴　白玉亭　張艷霞　貴春虎　麒麟豹　劉崑崙　路凌雲　景韻琴　應寶蓮　白玉英　劉榮軒　白玉鳳　鄭君麟　任長海　劉春泉　袁奎官　馬春亭

十一本十二本　狸貓換太子

先施樂園繁華中外影戲場　日夜開映

四月初九日　錫藩影片公司出品　國產警世俠義影片　五俠大破金蟒山　十大本一次映完

滑稽著名社會影片　女店員　二本　六大本

詳細說明書請閱日報

先施樂園門票原售小洋三角

乾坤易新劇社　四月初九日日戲　雙釘記　夜戲　彭公殺子　得保子

施家班男女合演東方歌劇　日戲

沈翠花　胡國珍　施竹亭　施文韻　施春軒　施春娥　范松林　夏福麟　丁江武

陸巧喜　夜劇　落金扇　七本　八本

百代公司　新出各種鋼針片　四馬路九十八號　電話中央二六二八

絲竹園　劉壽豐　三麻子　劉鴻聲　譚鑫培

新中霓　三六花六棠曲　碰碑　穆柯寨　徐策跑城　轅門斬子　四郎探母

老靶子路福生路口

百星大戲院

電話北一二五二

准明日起開映轟動全球之艷舞鉅片

神秘的 香艷的 肉感的 浪漫的

巴黎艷舞記

▲本片到一國轟動一國 到一埠轟動一埠

▲本片開一次客滿一次 映一回擁擠一回

▲本片集合全世界美麗舞后數百人個個俊妖俏艷玉體呈美

▲本片選擇巴黎舞劇精華百餘種齣齣風流浪漫蝕骨銷魂

△巴黎繁華甲天下

△一觀斯片方始知

◎不觀斯片不知世間有艷舞

◎一觀斯片其他各種舞片舞蹈均不值一觀矣

本片前在租界開映兒童概不許觀本片為提倡優美藝術起見兒童一律招待

優待顧客並不加價

（日戲）樓下小洋四角 樓上小洋六角

（夜戲）樓上小洋八角 樓上大洋一元

時間 （一）下午三時 （二）下午五時半 （三）夜九時一刻

四馬路

上海舞台

電話中央五五六〇

四月初九（禮拜五）夜價目注意

官廳八角　花樓六角　正廳四角　包廂三角　三樓一等二角　二等一角

今夜准演兩本新戲一夜演完

頭本二本 黃慧如

黃陸戀愛　法庭判決　醫院產子　夢遊上海

新排全部明末清初機關佈景文武唱

頭本 清朝三俠劍

做武俠奇情著名連台新戲先此露佈

日夜排練容後佈告

四月初十禮拜六日戲紳商特煩准演拿手戲先行露佈

于桂芬 范敏兒 劉春秀 張松 獻地圖

曹毛包 李春利 于連陞 火燒百凉樓

吳繼蘭 蔣麗霞 賈璧雲 趙東昇 頭本二本虹霓關

趙如泉 郭春華 吳桂芬 胡奎賣人頭

黃玉麟 張如庭 趙君玉 于雨亭 劉艷琴 吳桂芬 全本四郎探母

丹桂第一台　男女合演　特煩劉君筱衡孟君春帆並編劇專家編排太古歷史新劇先進文武唱做機關綵景空前偉大新劇

新排新劇 今夜初演

五本開天闢地

堯皇登基 后羿射日

初十禮拜六日戲露佈　▲名角均唱雙齣戲　▲走遍春申無第二

金碧玉 陸樹田 蘆花河

蓋玉廷 張韻樓 白馬坡

坤角 陳艷秋 花田錯

客串 筱寶芬 蓋玉廷 問樵鬧府

劉筱衡 擒張任

陳筱穆 遊龍戲鳳

坤角客串 王玉 玉堂春

蓉麗娟 筱寶芬 南天門

陳筱穆 劉筱衡 陰陽河

韓金奎 蓉麗娟 王芝裕 霸王別姬

本台禮拜六日劇，均煩名角唱演傑作變齣，早為顧曲諸君同聲贊美，這一禮拜六，是適上巨賞，來函煩演，上列所排戲目均磁唱做繁重，各蓋所長，可算得美不勝收，更加上坤角客串王小姐的玉堂春，唱得珠圓玉潤，細膩熨貼，坤角陳艷秋的花田錯，表情入微，風緻可人，諸君欲觀佳劇，都來歸我，佳座無多，請早定座，（非覓）

法界發記

共舞台

新排新劇真駱駝

今夜起演上台

頭本西遊記 改良

▲時乎時乎不再來

▲好戲要看共舞台

本台自開演頭本西遊記以來。承各界不棄。惠然光顧。不論晴雨。連售滿座。過回者。日有數百位。這是本台萬分抱歉的。本台台主和各位藝員。受寵之餘。格外的賣力。格外的起勁。酬答諸君惠顧的熱誠。茲將本劇精釆重述一遍。請未來看過的諸位。大大的注意。

（一）石猴出世。從石頭裏崩出來。天衣無縫。鬼斧神工。（二）水濂洞無門可入。石猴衝進。立刻變成大好洞府。（三）石猴求見龍王。龜蝦不放進去。石猴一怒。海灘登時變成龍宮。（四）石猴試兵器。大耍雙鞭。脫手解數。與衆不同。人家代他忿煞。蓋藝員却神完氣足。安如泰山。這是他的獨長。敢說是天下無雙。（五）烏龜蚌亮二精。居然學起時髦。在跳舞之餘 大唱其毛毛雨新腔特別調。突梯滑稽。令人笑煞。（六）駱駝上台。破天荒從未有過。本台的駱駝。却是聰明萬分。能知人意。（七）蓋叫天大戰四金剛 兩手彈琵琶。一足玩乾坤圈 上下兩邊。同時轉動。是蓋藝員獨有的絕技。（八）猴子碰遇仙女仙桃。豈有放鬆。大聖偷桃。戲耍仙女。滿台桃樹。鮮艷奪目。（九）太上老君要想煉死大聖。反被他煉成火眼金睛 駭得老君走頭無路。（十）如來佛伸手。小手變大手。大手變擎天柱。再變五行山。眼睛一霎。連環三變。神通廣大。法力無邊。

夜戲價目

花樓六角　官廳六角　特廂四角　特廳四角

包廂三角　頭等二角　二等一角　三樓一角

學校生活

▲中國女體專的女生

中國女體專、實實已經介紹過幾位有特點的同學了、現在再把周季澄、和倪筱遂兩位同學、介紹一下、嗣君體格魁梧、擅長言演、凡過對外的交際、都是請她出馬、師友們尤推重她、經驗豐盛、虎虎有革命氣、倪筱遂嬌小玲瓏、全校同學以她芳齡最稚、而她的學業成績、確能高人一等、那麼雅字上的「筱」字、眞是名符其實呢、趙明來女士善吹笛、并且善歌、她和許韻莘同學、合奏起來、眞是有聲有色、所以每次演講會餘興節目、她們倆都難逃包圍、趙小姐外表極寡言笑、陌生人實在看她弗出、肚皮裏有這許多花樣、還有一位宜興邵品玉、她會學貓叫狗叫、發出聲來、活靈活現、(實實)

▲復大學生軍參與奉安典禮

復旦大學學生軍、擬於六月一日參與總理奉安典禮、現在極積籌備、並加緊操練、增加時間、普通組每逢星期二四六者、此後須每晨操練、特別組亦然、軍事廳並規定旅費四元、由各人自由加入、報名者已異常踴躍矣、下星期一並舉行一閱兵典禮、由學校當局負責邀請各機關參觀、警備司令、公安局長、要塞司令、均在邀請之列、且由海濱影片公司攝製活動影片、時報圖畫出專號云、(民)

▲晏摩氏女校改穿自由布制服

近來滬上各學校、以提倡國貨之必要、故凡各校所有制服、一律揀用國貨、晏摩氏女校有鑒於斯、以學界有領導民衆之責任、提倡國貨應先發起於學界、故於本月十四日、一律改穿淡青色自由布爲校服、(靜生)

▲人文藝大第一屆畢業同學會之組織

江灣路人文藝大學、係今春創設、規模雖屬草創、精神異常振作、刻聞該校第一屆學生將近畢業之期、該校同學恐畢業後各自分別、天南地北、感情因之疏離、特組織同學會、以資連絡、並刊印紀念刊、作永久紀念、紀念刊現因期迫、加緊工作、不日即將付印、聞內容極爲豐富、計銅板鋅板各數十幅、繪畫方面、分油畫水彩木炭帕斯特爾等種、文字方面、論文小說詩歌介紹附錄等欄、最堪紀念者、該校教授都以平生得意作品印入該刊、並有許多名人題詞、此刊出現、定有可觀云、(自耕)

▲新華藝大旅行普陀寫生團將開展覽會

金神父路新華藝大學生六十餘人、自旅行普陀寫生返校後、即努力將個人所出精品共千餘件、加以裝璜、送交該校教務處保存、以備展覽、刻因陳列室佈置尚未就緒、故暫期至本月二十五六兩日(即星期六日)公開展覽、以供滬上民衆之欣賞云、(羽軍)

▲持大女生的活動

近來各男女同學的學校的女生、都漸漸地活動起來了、持志大學的女生、本來因爲人數不多、所以未曾有甚麼活動或組織、但是今春就不同了、不但人數激增起來、而且也比較從前活動得多了、甚麼女生藍球隊啊、女生同樂會啊、紛紛地組織起來、眞是好像雨後的春筍、持志大學的氣象、因此也煥然一新、我們這些不長進的像一盤散沙的男同學們、已經有望塵莫及之勢了、

女生同樂會、在本學期首就組織了、聽說她們在兩星期後、要出一種刋物、現在文藝股的徐王(?)兩女士、正在徵集一切材料、歡迎會員們投稿、

旅行是很有益的、尤其在讀書之餘、到野外去鑒賞些景色、吸些新鮮的空氣、我們貴持志大學、平常很少有旅行之舉、聽說女生同樂會的組織部、已經組織了一隊旅行團、決定要在五月十九日(星期日)午後一點鐘、搭火車到吳淞去旅行、這在持志大學可算是破天荒的了、

持志大學的女生藍球隊、也是本季才組織的、組織以來只與本埠南洋女子英專藍球隊交鋒一次、至於平常聽說也時常練習、但是我們很少看到、那天、是五月十一日、正是該校開運動會的第二天早上九點多鐘、我們眞是三生有幸、見到了她們的藍球賽(?)、這可說是空前的藍球賽了、她的一共有六個球員、對方是六個Boy、(平常被叫做「小鬼」的小中學生)評判員起先是該校教員兼南洋女子英專的體育教練倪孝同先生、後來是該校體育教練王振階先生、打的時候、那些Boy好像比較讓步一點、而她們並不讓步、以致打得她們的香汗淋淋、隱隱地浮出嬌紅的面上來、到十點半鐘才罷賽、結果Boy×分、女生×分、不分勝負、(這回並不是甚麼賽、好像只是練習吧了、所以只好說不分勝負、反正也沒誰去記他們的分數、)還回持志的運動會、本來女生也參加的、但是不知道爲甚麼意臨時取消了、到會的女生也很少、(不工)

天蟾舞台　男女合演　續排名震南北萬衆歡迎空前巨製劇界泰斗神怪偉大唯一新劇

準於今夜初次開演

四本封神榜

●四本封神榜說明書●

金鷄嶺西伯脫危險　展雙翅飛在雲端內　西伯侯途中飢渴甚　現四乳百姓呼千歲　周太姜指卜先知曉　二殿下兒弟分路走　小殷郊夜投商容府　擒太子押在三父路　老丞相無法可挽轉　見太子綁出午門斬　忽然間一陣狂風起　崇侯虎領兵征九侯　發救兵旨派黃飛虎　武成王衆然是虎將　妖姐己當貴不忘本　見兒孫一塌大哭陝　遺肉林迷惑當令主　費尤賊捉來童男女　商紂王細盃童男事　太湖石崩出天仙女

雷震子背父過五關　西岐境別父回終南　用酒飯腰無半文錢　頌聖德歡呼逐親還　命姬發迎父進城關　軒轅墳般洪遇飛田　飛將軍臉搜不容寬　見兒弟哭得好傷慘　追上殿當面見君顏　殉臣節擄外九間殿　將太子蕊地捲上天　打敗伎上木求救援　命楊任代理巡城權　大兵到敵人便排殘　回爲洞探看小妖仙　將巢穴移往御花園　看守的須用小童男　被小狐一夜盞吃完　姐己道須要問神仙　道童男現巳上仙山

衆神仙求謝鹿台宴　好色主愛了神仙女　從此後三妖迷眞主　巡皇城楊任御街過　楊大夫義辱童男女　勸蠆尤反而成仇隙　琵琶精東宮盜符倍　楊大夫痛寫醒君圖　比古事惑動當令主　持貪劍中宮殺姐已　三妖狐巧鼓笙簧舌　妖姐己乘間謂楊任　誣通叛楊任挖雙目　將楊任摧在雲端內　胖童子引人宵爐境　眼眶內當場生雙手　追發尤直闖禁宮內　值夜半肉林變忽鬼　黃天化怒拔大狐尾　噴遊氣傷了黃天化

數童男法術保江山　成好事費尤把線牽　命費尤肆恣搶童男　見百姓失子苦傷慘　還百姓父老呼青天　妖姐己設計害忠賢　誣楊任私通姿文煥　翠慶宮姊弟進諫宵　商紂王頓時醒前慾　除妖嬝鼎清好江山　貪色走骨酥又筋酸　搜符倩楊妃命排殘　請虛道宿世有仙緣　闖清風冉冉上青天　叩師尊賜服二丹丸　黃天化御街打棺奸　被擒捉押在肉林間　逐妖狐扒出僻觀山　妖姐己頓把原形現　消盧道搭救上仙山

賈夫人夜半驚惡夢　大除夕姐己沐香浴　綉姊妹妖狐施奸計　擒星樓紂王廚賈氏　黃娘娘諫奏被摔死　周將軍激反黃飛虎　黃家將且戰且敗走　將黃家攔出朝歌外　臨潼關張鳳死非命　黃飛虎三關兵告父　韓塌上余化施法術　老黃滾說上中軍帳　除槐兵鐵面無挽轉　戰余化收了戮魂旛　五關上陳梧用火攻　留高猿住宿館驛內　一家人醒來忙逃走　擒陳梧摔在大火內

黃飛虎班師哭兒男　元旦節賈氏行朝參　賈夫人不讒巧機關　保貞節墜樓毀黃泉　武成王得信怒冲冠　商紂王力戰將三員　清虛道施法甚虛幻　武成王率衆反五關　殺陳桐人爲過二關　過碑榮全家遭頭連　戳魂旛衆將難抵擱　求碑榮釋放後代煙　黃天化奉命下仙山　飛劍術破了第四關　假慇懃待客張華宴　賈夫人陰魂人夢間　四壁啣烈煙已衝天　一家人安然出五關

請看本台初十禮拜六的一檯日戲

筱菊鈴　聚寶盆
潘雪艷　賀后罵殿
鳳凰旦　百花亭
張俊臣　董志揚　三本鐵公鷄
王芸芳　一口劍
劉漢臣　惡虎村
小楊月樓　饅頭庵
麒麟童　陳鶴峯　三國志

榮記大舞臺　男女合演　新排新戲初次新演

夜戲價目：花樓 月樓 優廳 一元　特廂 特廳 八角　頭廳 六角　二廳 四角　三樓 三角

初九夜准演新排戰國歷史七雄爭強文武奇情特別機關好戲

全部七國志

孫龐鬥智

初十禮拜六日戲預佈

王少芳　孫慶春　程少餘　夏如雲　沈艷芳　張桂芬　陳月梅　殷春虎　四國進寶　放棉花　九更天

袁小樓　王小芳　四杰村

金素秋　貴妃醉酒

林樹森　金少山　戰長沙

蔣叔岩　張少泉　四郎探母　坐宮盜令

筱月紅　嚴琦蘭　雙演探母　過關見娘

畢春芳　梅春奎　販　哭監　寫狀

筱菊紅　馬　三拉　團圓

陳嘉璘　計

日戲價目：花樓 月樓 四角　優廳 特廂 特廳 三角　頭廳 二廳 二角　三樓 一角

外埠顧客 注意

惠購雨衣者請將腰身及身長之詳細尺寸開下幷須註明中尺或英尺不致差誤如能與尺樣一同寄下尤爲穩妥雨帽則請將頭之週圍用線量好寄下便可

黃霉天氣。。陰雨連朝。。購備一襲。。便利不少。。

新到男式雨衣用超等厚橡皮布製成精裁華裝尺寸質料精良經着異常有各種大小尺寸乙種每件售洋二十四元五角甲種每件洋三十一元五角

惠羅本牌青灰雨衣 新國民牌藏青雨衣

以上二種雨衣乃本公司特向歐西名廠定製最新華裝式樣用上等橡皮布製成十分經着所有各項大小尺寸全照華人體格裁製袖口長大腰身寬舒吾人着之非常適合且尺寸俱全價目公道

青灰色每件祇售洋十元五角

藏青色每件祇售洋十二元五角

另配同色雨帽每頂售洋一元五角

上海南京路十三號 惠羅公司

新到大宗男女新式雨衣

精美洋傘

用上等質料製成骨子堅固經久耐用與市上所售者不同每項售洋三元五角

一舉兩得 晴雨咸宜

藏青茄勃定料西裝有帶雨衣式樣時新內配絲織夾裏且質料上選無透水之虞晴雨穿着均所適宜各種尺寸俱全

每件洋五十九元五角

玻璃油綢雨衣

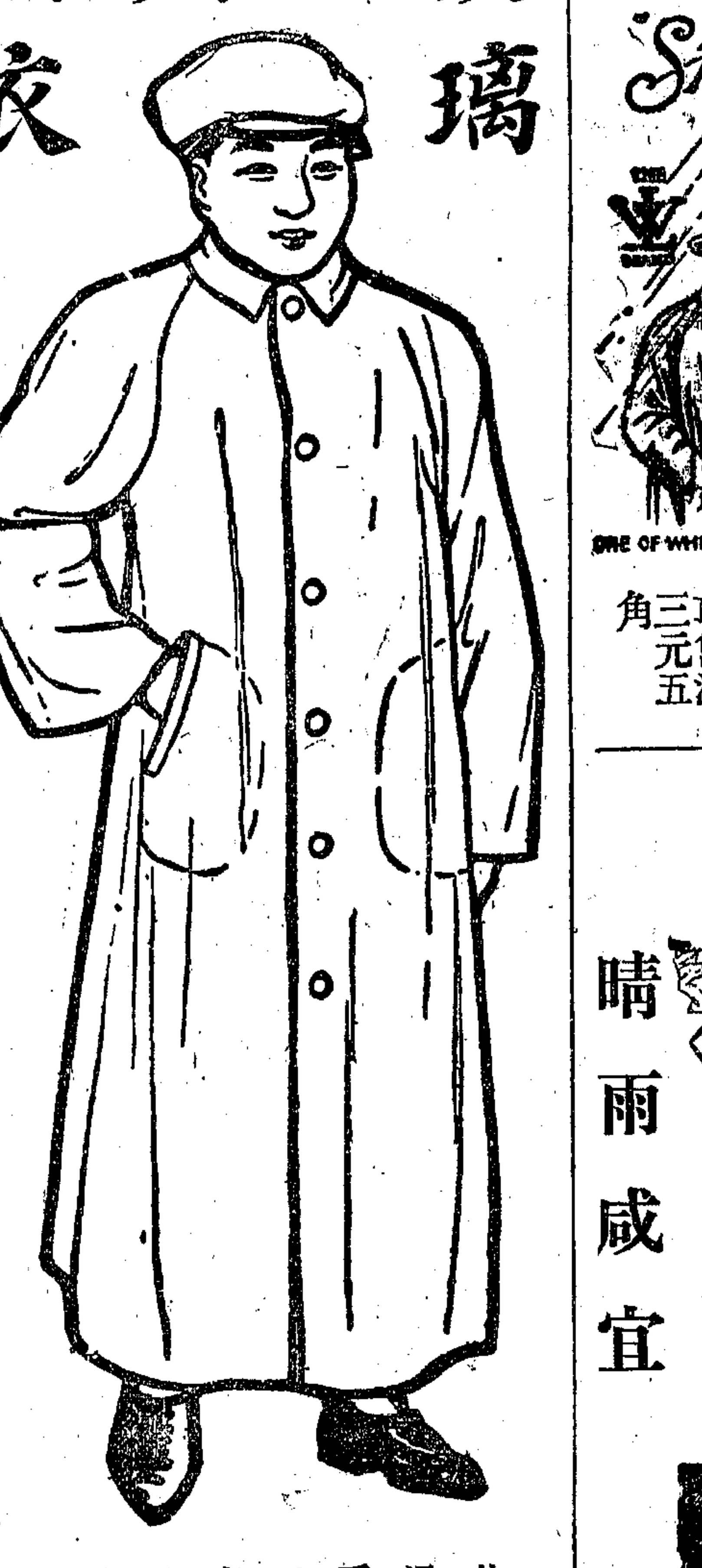

此種雨衣係先用綢料製成再浸沒於油中經過若干時期及手續後始克告成故永遠不致透水且明如玻璃不染垢污光亮美觀精美絕倫夏季穿之尤爲合宜有黃綠藏青等色大小尺寸俱備

每件售洋四十二元五角

時式華裝婦女雨衣

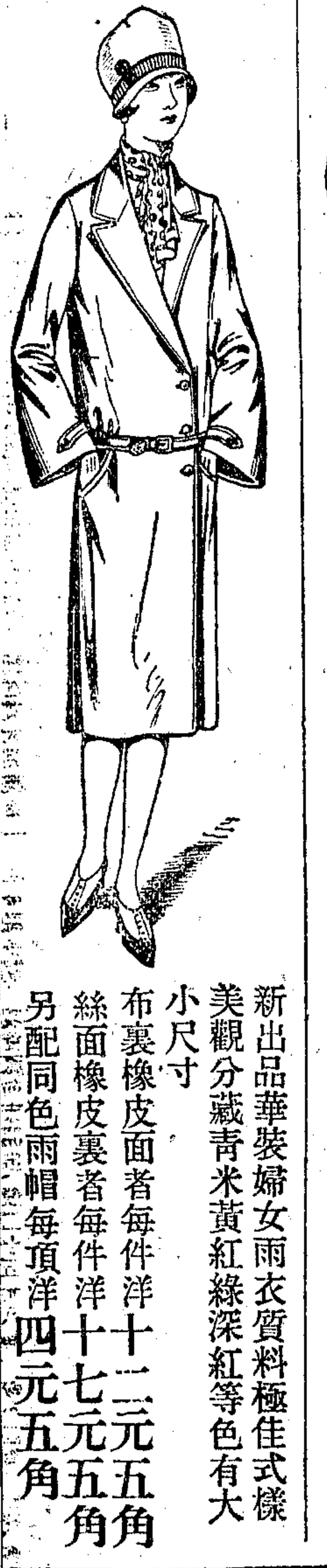

新出品華裝婦女雨衣質料極佳式樣美觀分藏青米黃紅綠深紅等色有大小尺寸

布裏橡皮面者每件洋十二元五角

絲面橡皮裏者每件洋十七元五角

另配同色雨帽每頂洋四元五角

上海遊藝演員公會遊藝一覽表

金元寶 余發財

新奇魔術 驚人武術 王效奇

胡壽慶 競爭廉價奉送雙簧 普通價目十四元八

黃笑芳 戲迷 雙簧 黃杏三 陳鹿鳴

由杭回申 王瑤琴

朱國樑 張鳳霞 張雲鳳

四歲紅 陳鑫寶 四之妹

遷移聲明 別開生面化裝蘇灘 錢鳳珍 鳳鳳玉 第

蔣鑑安 維新 乾坤 宣卷

費嘻嘻 滑稽 四簧

夏鶯鶯 惠娟鶯鶯

搭棚戲 劉春山 盛(奇奇)呆呆

遷移聲明 張美雲 張美紅 施寶蓮 張美玉

改良申曲男女合演 王筱新 張月珍 王雅琴 王愛琴

改良滑稽化裝申曲 劉子雲 姚素珍 (周玉英)(筱是娥)

楊素蓮 朱泉根 即朱媛媛改良申曲

遷移聲明 葉如玉 葉如寶 葉醒儂

朱寶興 寧波 南詞 文書 男女 朱貞美 顧客聽便

莫悟奇

唐玉英

丁少蘭 丁婉娥 改良申曲男女合演

陳昌浩 寧波 文書

吳品如 中西幻術 乾坤戲法

孫如娥

玉韻集全體女子蘇灘 蔣婉貞

最著名女子蘇灘 王寶玉 王愛玉 王黛玉

乾坤聯唱 筱 儒雅申曲 張

文濱 月珍

田永奎 文武戲法

孫美雲 (大飛水)孫瑞亭(九連燈)

喜劇團 滑稽相聲 哈哈笑戲 鄭非我 費秀云 西冷 戴亭川 方錦云

遷移聲明 附送女子崑曲要舞刀劍

絕頂女子蘇灘文武戲法 施湘芸

新增全齣崑曲刀槍拳術

曹少堂 文明宣卷

怡紅社女子蘇灘 張素蘭 張月蘭 張瑞蘭

人人笑 百鳥朝鳳

筱桂蓀 高尚蘇灘 小翠珍 小培珍

董別聲

陸奇奇 戲迷 丁怪怪

談天祿 燈彩戲法 大套幻術

施春軒 施春娥 施文韻 施竹亭

周筱虹 美虹 彩虹 女子雙簧 乾坤蘇灘

接洽文明京戲

范醉春 乾坤蘇灘 范盈盈 范紅雲

開口笑 小黑皮 筱翠仙

歡喜團 周杏泉 周慧珍

遷移聲明 張鳳翔 張文元 張玉英 童子雙簧 男女戲法

白雲山 華吧 笑戲

遷移聲明 莊月娥 乾坤 莊海泉 蘇灘

男女坐唱化裝 吉評三 戲迷 相聲

全珠班 馮連珠

費西冷 古裝 蘇灘

遷移聲明 王一飛 中西戲法 童子武術 王筱鳳 王筱飛 王筱鈴

遷移聲明 陸嘯梧 滑稽宣卷 改良唱春

最著名西洋奇術 錢炳章

王彩臺 江笑笑 王美雲 化裝 蘇灘

接洽處 英大馬路大慶里三法十八號

王無能 老牌 滑稽

笑嘻嘻戲 文明戲

精神團 張冶兒 易方朔

星期團 男女合演 滑稽新戲

鴻舞臺 全球第一 大提線戲

嚴舞臺 首先發明 大提線戲